（昭和十一年十一月三日第三種郵便物認可）

泰東日報

發行所 大連飛驒町六七 株式會社泰東日報社
發行人 井口陸造
編輯人 趙忠恍
印刷人 曾根四郎
本埠 零售每份五分 每月壹元三角
外埠 每月一元六角五分半 全年十九元 郵費在內 報資先滙
廣告 每行（五號十一字）一元 日刊費壹元二角 指定特別地位加倍 長期另議

海螺　紅燒牛肉
大連市惠比須町 富山食品工業株式會社 電③四六二三

萬壽佳節薄海同歡
在京官員晉宮參賀
熙宮內府大臣謹話

六日爲萬壽節之佳辰、熙宮內府大臣關於皇帝陛下日常御精勵、曾恭作如次之謹話
本月六日爲皇帝陛下實算三十五歲萬壽聖節、是我暴國臣民歡忻鼓舞悅豫稱慶之日也是日也春氣初融祥風送集千官於闕下、循樂事於宮中、太和翔洽、允爲盛典、而陛下率先恭儉、垂念時艱以頻年大局未全安靖、爰循前例、先期降旨停止筵宴、然以大典所關、禮節隆重、屆期簡任以上文武各官、均齊集入宮、祗候至十時四十分梅津司令官大使、進宮詣勤民殿祝賀、嗣由國務總理大臣張景惠率領各官進殿朝賀、禮畢肅退、十一時卅分、友邦文武官員以次祝賀、下午二時意德兩國公使暨羅馬教皇代表進宮祝賀、二時至四時、在京薦任文武各官進宮簽名參賀、自巳刻起至申刻止於淑景辭和中、瞻々濟々大典禮成、瞻仰聖顏、康强健順、薄海臣民、同深欽戴、值茲時局嚴重之際、我皇上深宮軫念、勵精圖治仍復兢々業々、日昃不遑凡我民衆、益當仰體日滿一德一心之聖意、共同努力打破當前艱難之大局、期向東亞和平之途邁進、是則恪承匪念、即所以頌聖壽於無疆、尤爲私心切禱以志不忘者也

入第二週後之議會
已展開本格的論戰
質問集中於預算問題

【東京五日國通電】第七十五議會再開議會、因二日衆議院本會議之齋藤隆夫氏（民政）失言問題、致議事遷延、大口喜六氏（政友）質疑國務大臣、亦延至五日以後、明年度總預算案及各種預算案、已提於一日之衆議院、爲防止空費預算審議期間、定與衆議院質問國務大臣之演說併行、故由五日午前十時、開預算總會、以預算案爲中心、就內政、外交諸般施政、加以本格的審議檢討、然衆議院、對建設事變後四年東亞新秩序之物心兩方面、當强化戰時体制之時、更重視預算委員會之職責、委員長亦以大人物主義、不但注視三土忠造氏（政友各派）之奮起、並增加從來之六分科爲八分科等、預算委員會之審議爲重點故値注目、附議五日之預算總會之預算案、即

一、昭和十五年度歲入歲出總預算案
一、昭和十五年度各特別會計歲入歲出總預算案
一、締結負担預算外國庫之契約
一、臨時軍事費特別會計預算追加案（臨第一號）
一、臨時陸軍材料資金特別會計預算追加案（臨材第一號）
一、昭和十四年度歲入歲出總預算追加案（追第一號）

之六件、櫻內藏相詳細說明議題之預算案後、議決昭和十四年度追加預算案（追加軍事援助費一千九十七萬五千圓）外、並決定增加分科會之事、至此議事終了、六日午前十時由中島彌團次（民政）窪井義道（政友中島派）松本忠雄（民政）安藤正純（政友久原派）諸氏、依次質問、與米內首相以下各閣僚之間、關於以處理事變爲中心、及解決對英對美之懸案、調整對蘇國交等之外交問題、預算與物動計畫之關係、擴充生產力、物價問題、防止膨脹、確保生活必需品等之財政經濟問題、及安定國民生活對策等對現內閣之刻下緊急重大問題、進行具体論議但議會、自入第二週後即開本格的論議

【東京五日國通電】五日休會之貴族院、六日午前十時、開本會議、繼續討論對國務大臣之演說、本會議之質問者、因內閣更迭舊職質問通告、大部分已取消、刻已審議完畢、今除大河內正敏子、大河內輝耕子、及內藤久寬氏外、今後質問者、僅餘三名然貴族院、徵諸襄大河內子質問經過、已經明瞭現內閣因組閣倉促、欠充分準備期間、故議會力避詰難政府、而與政府施政協力、各派關於明年度預算案以及政財政經濟問題、鑑於時局重大性、務須愼重議論、今將同力集中預算總會、及其他委員會、對於廿三四日衆議院轉呈之十五年度預算案審議、則經預算委員會、期以經濟問題爲中心、愼重審議、即一般質問、亦恐集中於此、議會因審議尨大預算、後半貴族院之論戰、亦將呈熾烈矣

德野砲隊向西部戰線異動及由波蘭避難返國之德人婦孺

對議長不信任案
不至於上呈本會議

【東京五日國通電】與齋藤隆夫氏之失言問題、相關連時局同志會、社會大衆黨及第一議員俱樂部以小山議長用職權將速記錄削除者、乃爲無視先例特提出小山議長不信任案於五日之本會議劈頭、有使議事日程變更、提出緊急動議空氣、時局同志社大兩派、五日午前於院內、開商討會、然對此問題民政黨夙即反對政友會兩派、亦以齋藤問題、既告一段落、對議長責任問題等、不當論議之重大時局、議會當不追派別問題向盡本質的職責方面邁進故議長不信任案、不至上呈本會議、已成確實

【東京五日國通電】五日議院午後一時、貴族院休會、衆議院午後一時、開本會議繼行質疑國務大臣之演說提出大口喜六氏（政友久原派）之財政經濟問題、既次由高田耘平氏（民政）開始質疑、午前十時於全員注視裡、舉開懲罰委員會、協議處分齋藤隆夫氏問題、同時亦開預算總會決定軍事扶助費之追加預算案、議事即終了、六日對以預算案爲中心之內政外交諸般施政、開始本格的論戰、再對齋藤氏問題、皆慣應議長之處置、時局同志會、社大第一議員俱樂部、並政友會一部之間、提出不信任議長案之氣運日形膨脹、定於五日開始協議、然其氣運之將來性及能否到達具体化、頗値注目

華北不免特殊化
輿論堅持用五色國旗

【天津本報特派員通訊】負復興新中國軍大使命之青島會談、業已於三巨頭意見一致下、圓滿閉幕、關於新中央政權之首都、法統、組織及產生方式、在此三日間之短期會談內、均已順利予以決定、今後祇須待諸實施而已、關於新政權與華北及蒙疆之關係、蒙疆方面、汪精衞、周佛海與李守信將軍間、業經訂立協定、似已明白予以確定、至華北方面、汪王兩巨頭間、對在新政權下、成立華北政務委員會、就現在臨政府所轄地區、予以特殊化之事實、似已亦無異議、因華北於以前將政權時、由於防共之必要、即有梅津何應欽協定之締結、直至冀察政權時代、始終保持其特殊形態、事變後臨時政府又首先在此成立、其在東亞防共上地位之重要、實爲各方面所重視、新政權既承繼國民政府法統、對此特殊事實、自難漠視也、惟目下京津兩地各報輿論除對青島會談一致推獎、並以熱烈之論調期望新政權早日成立外、同時對以下各問題、仍希望汪氏加以最善之考慮、即（一）用人問題、因鑒於以前黨府之非黨員不用、非親信不重用、及此次高宗武、陶希聖之逃叛、故期望實行絕對人材主義、用人々開、幷認爲黨員中固不乏賢者、但如高宗武陶希聖之徒、適足以妨害和平、不能隨意予以信任也、同時對華北方面、因各方負責人員大都成績卓著、自不能隨意更動、亟望實行各級人員身份保障（二）主義問題、因汪在會談間對三民主義、曾有所强調果依汪之解釋、則三民主義自不愧爲建設新中國之良好的建國及報國主義、但此對今日在華北所風行一時深入民間之新民主義而言、實爲格格不能相入、同時幷以爲主義非同命令、一經深入民心、即不易動搖、且三民主義之伸縮性過大、黨府所資以抗戰者、亦爲三民主義、若再使在華北流行、實使民衆涇渭不分、莫衷一是、故期望其暫時不使流入華北、以免疑竇滋生（三）國旗問題、國旗爲代表一國之徽誌、民國成立以來即用五色國旗、以表示五族一家之意、殆至黨府成立、始將其廢棄、而改用青天白日旗、故認爲青天白日旗僅爲富於國民黨之黨的色彩、而不能代表全体國民之公意、且目下黨軍仍持此旗以抗戰以騷擾民間、塗炭閭里、人民均見而生畏、望之胆寒、以爲不祥之物、若再使用此旗、則新政權與重慶政權間、適令人雌雄莫辨、黑白不分、故期望汪氏不必堅持使用此旗、仍以五色旗爲國旗、最少限度、亦暫時在華北不使用此項國旗、以上各項雖爲枝節問題、但華北民衆方面、堅持頗力尤以天津東亞晨報之著論最爲激烈、其將來果作如何解決、固難測知但由大局的見地、想不致劇然引起糾紛也

日使訪法外長
會談懸案

【巴黎五日國通電】澤田駐法大使、三日午後至法外務部、訪問達拉第兼攝外長、關於日法間諸懸案舉行會談

滿華直通列車
大陸興亞滿員

【安東五日國通電】希望進出大陸滿華之旅客最近日見激增、各列車均形超滿員之盛況、尤其連繫鮮滿華之大路超特急「大陸」「興亞」之氾濫狀況、更爲熾烈、昨年通過安東赴華北之旅行者、計四萬六百五十八人、携帶旅費計達七百三十三萬六千五百六十三圓之厖大數字、「興亞」較之「大陸」巨欵所持者見多、此種記錄頗饒興趣、再將華北旅客加以職業別觀之、實業家主要爲商人、月俸生活者建築技術家、女傭等

日英交涉公文發表
東京英倫同時舉行

【東京五日國通電】關於淺間丸事件之日英交涉、由二日夜之谷、庫烈基會見、均已解決、日英雙方之表決律的見解之公文及本事件至解決間之經濟、以英國政府關係、四日不能發表、擬於五日午後、可由東京及倫敦兩地、同時發表

時評
齋藤隆夫演詞之意
違悖黃種民族精神
（大我）

二月二日之日本議會、互相答辯、殊爲熱烈。眞理所在。溢於各報之字裡行間。貴族院之質答演說。安然竣後。而衆議院之民政黨齋藤隆夫氏之演說質疑。突然楚歌四起。波浪衝天。展開糾彈之運動。周圍態度之强硬。令人咋舌。至惹起問題之齋藤氏演詞。究意如何。因未得讀全文。殊爲遺憾。茲據所聞似如左：「此次事變。由於我同胞之可貴的犧牲與忠勇義烈之國民偉大之力。已獲勝算。故須以此嚴然之事實爲根抵而處理事變。不知政府所信如何。又余個人對爲處理事變大綱之近衞聲明。稍有異議。按該聲明中有云：（一）尊重中國主權（二）不要求領土與賠欵（一）經濟提携（一）不限制在中國之第三國權益（二）除內蒙古外。日本兵完全撤退。在其他之方日既已具体化。則樹立新政權明骨子。依此聲持之我國。須予以支不得變更此聲明。當然絕對的所願聞者。不知政府對近衞聲明之重要項目。作何解釋。又所謂東亞新秩序之名辭觀念。具体的意義果爲何。據汪精衞之聲明。則其解釋當爲善鄰友好。共同防共。經濟提携之三項。果然則所謂新秩序者。果爲此三項之意義歟。中國樹立新政權固佳。但所應考慮者。則爲新政權之力的問題。新政府是否持有兵力。樹立新政權時。與重慶政府之關係如何云云」

吾人換諸上述言詞。可察知其對建設東亞新秩序。抱有疑心。更據片的消息。則知氏之演說沒却聖戰意義並非難八紘一宇之皇謨。侮辱聖戰目的。無視日本建國精神之聖蹟。以爲不獲何等權益。乃空此一戰果若斯。宜乎齋藤氏之被攻擊也。蓋神武天皇建國精神。即以世界爲一家。一視同人。凡國頂方踵者。均對之若自身。推已及人。故有八紘一宇之聖謨。所謂八紘者。即如淮南子地形訓云「九州之外乃有八殥。八殥之外而有八紘」紘者維也。維落天地而爲之表。故曰紘。淮南子精神訓云：「天地之道。至紘以大」宇者天地四方上下曰宇。由此可知大和民族之眞精神。往古來今。一本道。浩浩乎充滿宇宙。此次洋洋乎惠及萬象。日本不顧一切。出兵中國。亦係本此精神而來師。仁者義之本也。故曰義仗正道者爲義。順之者卑。得之者尊。棄之体也。有仁與義。智勇亦隨之而至。智勇仁義。天下之達德也。日本對此四者。並行不悖孔子曰「智者不惑。仁者不憂。勇者不懼」本此大無畏之精神。建設東亞之新秩序。故能仰不愧於天。俯不怍於人理直氣壯。旣確信自己之所爲。合乎正義公理是以勇往直前。縱令殺身喪生。亦是成仁取義求仁得仁。又何怨焉。荀子曰「爭飲食。無廉恥。不知是非。不辟死傷。不畏衆强。悻々然唯飲食之見。是狗彘之勇也。爲事利爭貨財。無辭讓。果敢而振。猛貪而戾。悻々然唯利之見。是賈盜之勇也。義之所在。不傾於權。不顧其利。舉國而與之不爲改視。重死而不撓是乃君子之勇也」曾子曰「託六尺之孤。寄百里之命。臨大節而不可奪也」此次日本之征討蔣政權。爲救中國民衆爲拯救東亞整個之黃種民族者是乃君子之勇也是乃臨大節而不可奪也故義師所到。望風而迯民衆之望日軍。咸怨後我。歐美不敢正視。設日本不本應聲而起。諸八紘一宇之偉大精神而悻々然唯利斯舉。悻々然爲飲食之見。不獨違犯皇謨。復恐東亞新秩序之不易建設也。當此建設入於初步。新政權即將實現之際。而齋藤氏竟拘於區區小利。甘違整個黃種民族之總意作井蛙之見。受識大見遠之士。起而鳴攻之者。不亦宜乎

新政府性質與機關
汪報著論藉掃誤解

【上海五日國通電】以汪精衞氏爲中心之新中央政府、根據日前之青島會議最近即將成立、國內手續只剩開催中央政治會議一節矣汪派機關報中華日報四日揭載社論、題爲「中央政府之性質與機構」以掃各方面之誤解、並闡明其性質與機構、要旨如左一、青島會議、圓滿告終之今日、吾人希望認清左記各條件

第一、中央政府、以國民黨爲中心、而集各黨各派無黨無派之有志者不可缺少之組織此種精神、乃基於國民黨第六次大會之宣言、且與青島會議、亦相符合、於第六次大會時宣言「本黨期待聯合全國有志、共肩收拾時局之責任」之汪先生、本此意旨、始開催青島會議、而決定重慶政權之法統問題及黨外有志之參政權問題、新政府之組織、即以此方法而成立、第二、中央政府之成立、即憲政之實施、向來於訓政期內、必須實施憲政運動、孫先生併合訓政期與憲政期、同時實施、以某種意義言、訓政不過爲憲政實施之一階段於孫先生之建國大綱中、已有明示、全國各省之自治、尚不到三分之二以上自治、於此所謂之自治、本質乃爲憲政、基此、訓政期即使市縣省分別中央政府若一度成立、必設立憲政實施委員會、祖當此種任務、第三、在中央政府成立之同時、既成政權、同時解消、華北方面、於盧溝橋事件以前、會設駐平委員會及冀察委員會、和平成立時、當然亦蹈襲此制度、設置委員會、直接受中央統制、並管理華北政務、此並非如巷間所傳之特殊化及政權之分治、對國內各民族、亦取平等待遇、國民黨第一次代表大會、已對少數民族、承認組織自由統一的國家、總之、此爲中國內政問題、而出自國民的精神者、對於外蒙、甚不願外蒙受蘇聯利用、被其併合、但吾人仍承認外蒙持眞的自主權、對於內蒙吾人亦予尊重、內蒙已派代表、參加中央政治會議、基於自治原則、擬受中央統轄、故中央政府、爲全中國之統一政權、其主要權利、不但華北、並達及內蒙

田代外次赴北京

【新京五日電】外務局田代次長、爲視察華北新情勢、乘四日午後一時四十分列車出發、與北京滿商代表部、並天津辦事處等連絡、預定十日頃歸京

上海美海軍當局
否認砲擊美艦案

【上海五日國通電】關於前月二十日、於蕪湖附近在詹森美國駐華大使乘艦「魯蓀」號附近落下敵彈事件、上海美國海軍當局述說如左、據魯蓀號艦上一兵士目擊、謂在陸上某地、有對向上海航行中之日本運送船、加以砲擊者、惟以外宋言及其他

本報春節休假啓事

啓者　六日爲萬壽佳節七日至九日爲春節十一日爲紀元節、本報援例休假藉資慶祝在此期間、七日、八日、九日、十日無報、十一日有報、十二日無報、十三日至十六日皆出一大張此啓

第八回建國紀念日發刊

本會名譽會長　滿洲國參議　榮厚閣下

協和會顧問 橘樸先生
大日本公民教育會會長 河野正義先生
太田知之

望努力於研鑽修養　民生部大臣 孫其昌

夫今我滿洲帝國立於複雜多端之國際政局中、而得向建國之聖業節々邁進、蓋扶育推全之國家者、其事業若如何之困難、觀諸古今東亞之歷史即可了然、然而國民基王道主義、體得建國精神、協心戮力而從事、則此大事業可容易而成、更藉此我國爲確立東洋之平和、宣揚國威於中外也。
當茲於歷史上誠屬罕見之滿洲帝國之建設、國家恒實求此之中核人材而無已、此次未惠之獨學者之勉學機關、以榮厚閣下爲名譽會長之建國學會誕生以有益之講義錄開始函授、乃教育之普及、廣而於獲得人的資源上、實堪欣喜者也。
茲祈同會之發展、同時更望獨學之諸子、自覺現下建國之大使命、獨力獨行勉勵不屈不撓各自之業務、且進而努力於研究修養、以期人格之完成、更藉國民總動員之主旨焉。

建國講義錄
滿洲首創之通信教授

第一回會員募集

計劃準備中之本會講義錄（發刊日期臨時發表）
高等文官受驗科（日本人用）
大陸科（日本人用）
國民高等科（滿洲人用）
鑛工技術科（滿洲人用）
家政科（滿洲人用）

甲乙種採用登格考試準備絕對必需之基本講義

委任文官受驗科（滿洲人用）
半年畢業每月發行一冊會費八角（附錄康德六年度考試問題模範解答）

法制大意 法政大學教授 田畑志良
經濟大意 建國大學教授 岡野鑑記
國語 吉林省視學官 何□人
作文（論文） 吉林師道學校教諭 何□人
算術 吉林師道學校教諭 閻□□
數學 新京第二國民高等學校教諭 閻國棟
東洋史 協和會中央本部員 裴文章
滿洲國史 師道高等學校教授 習心雨
滿洲國地理 師道高等學校助教授 傳士俊
世界地理 李永
建國論 民生部教育司長 田村敏雄
史道論 總務廳人事處長 前野茂
國民兵論 陸軍中央軍官學校長 郭恩治
協和會論 協和會總務部長 皆川豐男
弘報宣傳論 總務廳弘報處長 武藤富男
大陸文化論 博物館副館長 藤山一雄
常識 本會編纂

懇切教授初學者　實用語學檢定試驗　最良講義

日本語科（滿洲人用）
一年畢業　每月發行一冊會費五角

日語之學習法　民生部教育司　遲
發音　民生部教育司　遲
會話　治安部警務司　張
實用會話　民生部教育司　張
讀本　民生部教育司　張
文法　民生部教育司　張
作文　民生部教育司　張
建國教育　民生部教育司長　田村敏雄
日本地誌　哈爾濱第二國民高等學校教諭　王
日本之風俗習慣　師道高等學校教授　王秀英
通譯之方法　弘報處事務官　劉盛堯
新聞之讀法　滿洲國通信社長　富彭年

應用片假名註音　新法教授　實用應試　兼備之講義

滿洲語科（日本人用）
一年畢業　每月發行一冊會費五角

滿語之學習法　最高檢察廳編譯官　荻山貞一
發音　最高檢察廳編譯官　荻山貞一
會話　最高檢察廳編譯官　荻山貞一
實用會話　經濟部囑託　中田讓二郎
文法　財務職員訓練所教官　藤江在史
作文　財務職員訓練所教官　藤江在史
時文　新京日々新聞主筆　山口愼一
建國教育　民生部教育司長　田村敏雄
滿洲地誌　師道高等學校教授　岡村士雄
滿洲之風俗習慣　滿洲事情案內所長　奧村義信
通譯之方法　新京商業學校教諭　福岡正夫
滿字新聞之讀法　奉東日報主幹　大西秀治

入會書之樣式

入會志願書
今加入貴會建國講義錄　科應納
會費自康德　年　月分開始每納無誤
　年　月　日
　住所
　姓名
建國學會 台鑒

如利用郵政轉賬時可於通信欄中記錄書寫即可

新京特別市興安胡同一〇二
建國學會
郵政轉賬新京三三四八番
電話新京(2)七二三五番

粉碎滇越補給路 殲滅戰近即終結 賓陽已呈和平曙光

【南寧五日國通電】於賓陽突破殘敵，主力之背後開始行動之深堀石島，原田，森永等各部隊，三日午後於賓陽西南方山地附近，捕捉一萬餘之退敵，並與以潰滅的打擊，更於該日夕刻約發見五萬之敵大軍向西方地區潰走，向該方面行動中之山形，見坂田中島中村諸部隊相協力，斯夜包圍陣已完成，並於西日早曉一齊轉入潰滅戰，俟於日軍飛行隊之爆擊，由敵之一側將其潰滅

【〇〇五日國通電】據華南讀賣報道部發表，海軍航空部隊之精銳部隊三日更，實施滇越線之攻擊，於途中突被密雲，並冒顯烈之逆風，達目標附近，與敵戰鬪機數架展開邀擊，於交戰中一架被擊墜，已施行果敢的爆擊並對鐵橋及附近線路與以莫大之損害

南寧東北作戰 包圍崑崙關

【廣東五日國通電】以至大之戰果與至妙之作戰，今次南寧東北地區之日包圍殲滅戰，登滿達至最高潮，由十二月中旬已開始之敵白崇禧軍於中央，地方各聯合軍動員實有三十五個師二十數萬，敵軍之南寧奪回戰，已連續執拗狂氣的攻擊，然敵兵團之集結地區崑崙關，直接相對時之日南寧方面之最前線一帶，精銳各部隊之偉勳爲今次作戰直接之勝因，即不絕宣傳敵大兵團抑制崑崙關，制壓南寧等，增强兵力，由九塘附近之日部隊前面踏破雲崩而試用逆襲皇軍今次總攻擊之日，日僞捕捉殲滅之敵主力，日精銳已行勇敢斷續扣留該地近郊，於友軍諸兵團陣衛中，對敵已完成包圍陣，如斯時期到來三日友軍完成二層三層之包圍網，已開始決然的進擊，如斯敵所重視之崑崙關，忽歸於皇軍之掌中，現於賓陽西南地區之八個師六萬敗敵，已成袋中鼠突，日軍殲滅作戰已至終[illegible]

掃蕩永淳西方地區 已獲潰滅之戰果

【南寧五日國通電】廣西省今次之六包圍潰滅戰戰果之一端，向永淳西方鬱江上流之左岸北進之日軍松本手島深堀等諸部隊，由一月三十一日至二日間之戰果，判明如左

敵遺棄屍体約八千，捕虜約一千，鹵獲品戰車十七，汽車二十三，野砲一，山砲數門，速射砲四，迫擊砲十二，機關槍百五十，輕機關槍一千十八，軍馬三百，小槍七百，其他彈藥無數

皇軍急追 賓陽敗退之敵

【〇〇前線五日國通電】二日已突破賓陽之日軍竹園坪井，福田，宮森之諸部隊，已不遺餘力急追敗敵，出於賓陽北方，將蝟集賓陽南方地區之敵退路已截斷，而完成迂迴態勢，一方與敵正面之〇〇部隊及敵右側背及左側背加以壓迫，〇〇〇〇兩部隊將所在之敵加以包圍圍攻擊，敵由各方面均被日軍精銳已完全包圍圈內，敵已東奔西往失卻逃路，於各處之日精銳對此加以殲滅

制服降下傘隊已落下，芬蘭軍試用後方攪亂，然對此已失敗，同斯之日亦未得達到

陸軍省發表

【東京五日國通電】三日午後四時陸軍省發表，陸軍中將中村正雄（戰死當時少將）於南寧東北方地區之奮戰中，去年十二月二十五日在九塘附近遂行壯烈戰死矣

德軍部發表 對英之戰況

【柏林五日國通電】據德國軍司令部發表，德空軍三日於北海攻擊英國軍艦及其護衛之武裝商船已擊沉掃海艦一隻，哨戒艦四隻，及輸送船九隻，其他對於多數之武裝輸送船與以莫大損害，然德機三架尚未歸還基地

巴爾幹現行協定 復延長七年間 四國協商會議已一致

【俾奧盧蘭特五日國通電】集全歐視聽巴爾幹協商國會議，自二日繼續三日午前於當地外務省，舉開巴爾幹協商常務委員會及總會，續行討議，據確聞於本日之常務委員會至一九四一年二月九日失效，現行之巴爾幹協商，延長七個年至一九四八年二月有効，參加四國代表間之意見均有一致，更於羅馬尼亞與巴爾幹脫離布爾加利亞兩國之關係，關於巴爾幹協商國與意大利之關係，一方於總會，舉行討議，一，鑑於歐洲戰爭之現狀，應導軍政治的中立，以外經濟的中立，因而巴爾幹協商國對交戰國之輸出，有現在以上增加，一，應遵守交戰國之現行協定，將來無何等協定締結等諸行軍要論議

蘇軍司令部否認 蘇軍開始新攻勢

【莫斯科五日國通電】於加連利亞方面與芬軍相對峙中之蘇聯軍，謀挽回頹勢，二日已轉迴總攻擊体勢，由優勢之空軍掩護之下，向馬尼爾哈姆線，開始攻勢，關於此報道，蘇聯軍司令部，三日通過達斯通信社，關於右之外國側稱已全面的否定，發表如左

蘇聯之敵國，諸國之新聞通信，最近於加連利亞地峽及拉特加湖北方之蘇軍，已移轉新攻擊亦不得達成作戰所期之目的，等流布之報道，然關於右全然屬虛構說，於同地方，有數個中隊以三時間由砲兵掩護攻擊之下，與芬蘭軍不過開始部分的之戰鬥而已

【新德哥爾摩五日國通電】加連利亞地峽方面之蘇聯軍，謀挽回頹勢之刻下已行必死之攻擊，據

委任官千五百名 執行補給採用考試

【新京五日電】政府於客秋本年度行政法，技術各日系委任官採用試驗，於日本各主要都市施行，對要員四千名，僅採用三千名，致有一千餘名之不足，現已行補々對策，更於行政技術委任官決補給採用約千五百名，期於四月上旬於日本各地施行採用試驗，今次學術考查，只行政官志望者考查，技術官單施行人物考查，身体檢查，於試驗開始前，於應試者父兄方面，是正對滿認識並將有能之人材促進大陸並向比較多應試者之近畿人中國以南區域之各府縣廳所在地，派遣滿洲事情介紹宣傳班，該宣傳班豫定由三月上旬出發，末迫試驗採用預定人員，乙種委託行政官一千名，甲種委任行政官二百名（內獸醫約百五十名）乙種委任技術官八十名，考查科目國語，數學（代數，平面幾何）東洋史，日本史，滿洲地理，作文，常識，年齡二十六歲以下之男子中等學校卒業，或有同等以上之學力者，受付由二月二十日至三月末日，報告處新京國務院總務廳委任官考試委員會，東京駐日滿洲國大使館

掃蕩奧爾特斯高原 迫近要衝臨河地區

【包頭五日電】日軍西北作戰部隊，自開始進擊以來，僅半月間突破敵三年間構築之堅陣，更繼續猛進中，距遠越陰山山脈，前進於蒙古高原之石黑，山本，小野田，川崎之北方諸部隊，攻略五原，無休息之暇，更行急追敗走之敵，其一部遠行徘徊於五原西北敵之退路與敵第三十五師及第三十一師，以莫大打擊一方與此呼應之南方小原周藤村之諸部隊由嚴寒三十度之奧爾特斯大砂漠西進取遮斷敵退路之態勢，並將利用渠綏西由五原之多數水渠抵抗之敵粉碎，日軍各部隊頗呈意氣軒昂之氣

【包頭五日電】一擧五原之敵，日軍地上部隊之精銳更以快速度驅逐五原臨河街道之殘敵，刻正繼行猛進，於西日正午，已達羊家店，至敵之要地臨河僅十四里

徐駐日公使歸國

【神戶五日國通電】搭乘照國丸邇離船員百七名之郵船歐洲航路諏訪丸，已於三日正午歸神戶港矣，於該船中滿洲國駐伊公使徐紹卿氏，海外活動二年而歸來談
意大利目爲下充實國內之顧形拚命的努力，對於歐洲戰爭嚴決不介入之立場，關於德國已與蘇聯提攜之事，想亦既事後必承諾之狀，由希特拉總統向莫索里尼首相以表諒解，意大利方面無論如何堅持防共之立場，目下對於蘇聯及土耳其的關係，已達於極點滿意貿易，亦呈順調之勢，再汪精衛政權如樹立時意大利必承認也

協和會第二次 處理幹事會

【新京五日電】協和會康德六年度全聯議決事項第二次處理幹事會第三日（關於第三部國民部員養成之事項）三日午後於中央本部由總務總企畫處遠藤奏事官，治安部三宅警務科長及其他交通，司法兩部電々，特殊會社各關係機關代表，協和會側佐々木動員上田聯絡岡田弘報各科長出席之下舉開，關於徵兵令實施促進並他關於三十三件之施行報告檢討其主要者如左

△關於非常時徵發隊之作輸送隊之編成以達成軍民一致，目下於政府各機關，軍協和會關於早急立案具体案正在協議研究中

△關於徵兵令實施促進之件

關於兵役法之實施目下政府將決定大綱，並於最近國可共布由康德八年度入隊期，豫定關此遠州，全滿之決議與政府之方針合致即舉表裡一体之實，並關於將來兵役法實施之圓滑，關於兵役法令內容之諒解及兵役是人生神聖義務之理由，使其徹底希望進一步釀成其服兵役之採運並於最近ヶ開之縣聯協議兵役法實施之圓滑，由治安部當局者及關係者出席下以聽取地方之實情，對此一面再議案審議後，對於要望臨時全國聯合協議會之開催中央本部正在熱烈之考究中

一，關於國軍予算增加之件，國軍討伐隊之給與及行動（一括上投）國軍給與於康德六年十一月以勅令公布之現給與令，該年十二月以治安部令制定之由軍給支令施々細則加以根本的改正目下實施中

一，關於貨物運送貨車，嘛之配車關於小嚮子，嘛嗑子內運粮貨車之配車增加（一括上投）滿鐵，由去年十一月改正列車表，貨物之運送量施行七成乃至八成之貨車增配，以期不使滯荷，然在不拘滯荷，由地方之特產物荷不可運送，故對於貨車頗是有期待之現狀也

東亞運輸組合 創立總會

【神戶五日國通電】以日滿華不定期配船統制軍要物資之圓滑輸送爲目的，並急行設立東亞運輸組合創立總會，由三日午前十時，神戶與利耶者倶樂部館加盟十九社一組合代表出席之下舉開，首由選舉由東亞海運社長，河田烈氏就議長席，於澤井東亞海運輸船支店長之經過被告後，承認組合規約並覺書，一旦休憩，出席各社爲組合理事，舉開理事會選任常任理事十二社再移行總會，至十一時已告散會

（常任理事）東亞海運，郵船，商船，山下，大同，三井，川崎，國際，大連，辰馬，東亞小型輪船，統制輸送會社

再於加盟會社外，三菱工業，日東工業輪船，中山，澤山，飯野，原田，丸辰，日魯

計開十九社一組合

板垣總參謀長閱兵 和平救國演習

【開封五日國通電】以隴海線濮陽爲中心之和平救國軍，新綏靖委員會解体後機構，益見强化，由日軍之協力漸發揮其機能，然此次中國派遣軍總參謀長板垣中將，爲查閱同軍之訓練裝備等，故偕同〇〇部隊長外五名，於三日午前十一時廿分抵〇〇飛機場，有在留日人，國防婦人會之歡迎後歸入〇〇本部，午後一時五十分閱兵場〇〇飛行場閱兵張國峰將軍指揮之和平救國軍精銳五千三百，自救國軍成立以來之二年有餘，與日本軍以下，日本陸軍士官學校出身指揮官訓練教練被垣參謀長已表滿足之情勢，午後二時十分，閱兵式之平安終了，再者板垣參謀長，同二十分自官民多數歡送裡由空路歸還

宮崎駐法使館 參事官溢任

【布加勒斯特五日國通電】由駐法大使館參事官榮轉羅馬尼亞公使之宮崎勝太郎氏赴任，前至意大利及巴爾幹各國視察，於四日抵布加勒斯多

指定輸入業者 期必需品需給統制

【新京五日電】政府爲期戰時物價政策之强化，生活必需品之對日輸入量確保，於國內需給之合理的調整，爲謀適正價格之維持，依據日本之滿關華輸出調整令，受制限之生活必需品及其他重要輸入物資基於貿易統制法而追加輸出入許可品目，故品種別，爲施行一元的輸入機構之整備基於貿易統制法第四條，爲獨占輸入業者同和自動車，滿洲製鋼草興皮膽廠，滿洲林業，日滿商事等，均由二月一日正式指定，爲爲生活必需品之指定輸入業者，於舊慣改組爲特殊會社，其生活必需品，並，爲決定於三月一日指定，然政府，對於生活必需品之中樞的輸入業者，爲必需品會社必需品之計畫的輸入及於國內之計畫的配給及販賣担當實價格之統制，然其獨占的輸入及配給，限定於生活必需品，總輸入量之三成，關於其餘之物品價格及配給統制上亦無障碍，尊重既存業者之商權，關於統制方策遂行必需品會社與當業者之摩擦，將行可及的回避之方針，關於對輸入批發小賣之各業者資力經濟信用皆行考慮，後以必需品會社爲中心，而組織各地別組合乃至聯盟，極行配給並價格之統制强化，其具体的配給方策大体如左

一，輸入統制國內輸入業者之資力經驗信用，日本側製造者特殊關係等考慮後，以必需品會社爲先導者，對生活必需品輸入業組合並組織聯盟，關於生活必需品之獨占輸入品以外之必需品，由必需品會社之配輸入數量，參加必需品之計畫的輸入

一，關於批發統制生活必需品之一般批發，尊重既存批發業者之經驗，信用資力，對此利用方針之下，由必需品會社指定，批發業者對必需品會社之支店，或以配給所爲先導者，於地域的生活必需品批發業者組合，並組織聯盟關於必需品會社之統制節値以手數量主義改爲委托批發

一，小賣統制，小賣業者許可制生活必需品會社之支店或配給所之地域別，組織生活必需品小賣業者組合或聯盟謀助長其保護依統制價格担當販賣業務

以上之輸入及配給方策之實施，依定日滿生活必需品之日滿物動計畫，依東亞輸出組合之設定，與對滿輸出機構，整備相呼應於滿洲國內之生活必需品之需要量確保，配給並價格之統制期，於三月以後有綜合的對策之本格的確立

再與必需品會社之輸入業者指定同時，關於石灰滿洲共同石灰會社，農具及部分品，滿洲農具協會，經木經板，火柴原料組合均爲一元的輸入業者，而受指定，其他對於未有而入機構之整備者，謀可及的速度取以整備確立，並急行一元的輸入業者之指定

因舊正臨近 中銀券賡續膨脹

【新京五日電】當舊正之解算資金之移動繁忙，中銀發行額，十二月十二日之紙幣爲五億八千百十二二五千元，鑄貨三千三百七十七萬九千元爲最低，逐次轉爲膨脹至廿二日之紙幣六億百五十一萬九千元，鑄貨三千三百九十六萬四千元與紙幣，額額已超過六億，至月末更爲膨脹，紙幣六億三千九百卅四萬五千圓，鑄貨三千四百五十四萬八千圓，貨幣發行總額六億六千三百八十九萬二千圓與一月中已記錄最高額，新曆年末貨幣最高發行額（十二月卅日）紙幣六億三千六百六十三萬三千元，鑄貨三千三百六十一萬四千元，貨幣總額下降至六億七千廿三百七千元，備膨脹至六百卅四萬四千元，再一月中之紙幣膨脹率爲八，三%若比去年同月之膨脹七八%，爲〇，五%之膨脹，一方對於存欵，一月末之五億六千八百六萬七千元比十二月末六億百三十三萬元，減少三千三百二十六萬元，對於放欵，相同一月末爲八億三千二百二十七萬一千元，較前月末之八億一千百六十九萬元已增加二千五十八萬一千元，一月末結帳之去年十二月末及去年同月末結帳對照如左（單位千元）

	紙幣	鑄貨	存欵	放欵
康德七年一月末	六二九、三四五	三四、五四八	五六八、〇六七	八三二、二七一
同六年十二月末	六二三、六二一	三三、七二四	七〇一、五三〇	八一一、六九〇
同六年一月末	四三三、二五〇	二七、六六四	二七四、二二七	三八四、六七一

如斯之通貨及放欵之膨脹對於舊正決算所要之滿人間，其旺盛之資金需要，爲其最大原因，其內特殊會社之對滿人層支拂，已占有相當額例年伸同舊正前之特產運出之需要，亦乃至以其流用，然今年度，特產資金之需要已有相當之增加，實施以來之大豆運出，於舊正前依然有不良成績，如特產資金之需要依然閑散，故其年末決算資金之繁忙，其對於滿人層之現金商交易之旺盛，有甚大之影響，鑑及通貨異常之膨脹與通貨收縮率及貸出收縮率之減退，兩種我最近之物資額，以籍決算資金之名義，乃至以其流用而買團，並認有關交易之增大傾向，再投機的投資土地建物，生活必需品之買團，對於統制經濟運營有相當之障碍，能益使暗市情橫行，此即惡性膨脹，潛在有力之要因，政府以此爲對策不單圖獎勵儲蓄，及有效適切且積極的吸收購買力並遮斷，當政府及特殊會社撤布支付資金時，甚於公債乃至其他有價證券之代物交附並有力投資物件之供給等，承刀防当資金之發生，同時對通貨及信用之膨脹，加以制限，徹底抑制認爲思惑的資金之貸出，考究阻止民間購買力膨脹及吸收對策者，乃爲各方面之所痛感之事也

主要粮穀種類 統制法實施改正

【新京五日電】自主要粮穀統制法制定實施以來，指定高粱，精白高粱，包米，精白粟，爲主要粮穀具体的，故爲指定之規格，於滿出其他域外並有向國外之流失，故產業部爲副主要粮穀之完璧統制，以經濟部之共同部令，將該統制法中第一條之主要粮穀種類如左，認可改正由十一日頃實施

一、高粱（破碎，壓碎者及屑高粱）
二、精白高粱（破碎及壓碎者）
三、高粱麵
四、玉蜀黍（破碎及壓碎者）
五、粟（破碎，壓碎者及屑粟）
六、精白粟（破碎，及壓碎者）
七、前各號之粮穀及其他農產物，農產物加工品刻未規定此等破碎押壓及屑高粱，高粱粕，屑粟並此等與其他農產物混合之及混合諸加工副產物

埃爾典加地方 發生數次地震

【昂加拉五日國通電】自去年末之大地震以來土耳其頻行發生地震，三日夜又於亞拿特里亞地方又發生大規模之强震，其震動於去年末激烈之大地震，據四日午後達昂加拉之情報稱，埃爾典加（土耳其東部）地方之二村落全滅，死者百二十，重輕傷數百名

對爆破事件 法抗議延期

【巴黎四日國通電】對於滇越鐵道爆破事件法國政府傳稱決定對於日本政府提示抗議，然據四日消息通稱，法國政府，以有理由而延期其抗議之申告，並稱暫取觀望之形勢，一，於東京有田外相與安里大使之交涉，爲順調且友好的進行，一，三日於塔拉錢公外相之言見，澤田大使之報告，頗呈滿足

砲擊斯機事件 蘇聯表明遺憾

【莫斯科四日國通電】列伊駐蘇維埃公使三日對蘇聯政府，關於蘇聯軍艦之埃斯特尼飛機轟擊事件提出抗議，鮑丹謀金外務人民委員部次長，四日招致列伊公使至外務人民委員部，關於該事件，手交蘇聯政府之正式回答，亦明遺憾之意，該事件於二日停於搭林港中之蘇聯軍艦，飛翔同軍港上空，指砲擊埃斯特尼亞飛機之事件

美大使返滬 本月底赴渝

【上海五日國通電】美國駐華詹森大使，自一月二十二日由上海出發以來，二週間，歷至南京，蕪湖，九江，漢口等處，視察日軍佔領下揚子江一帶之治安狀況，並視察關於美國權益之現狀等，旅程業經告畢，遂於四日午後三時五十分乘路孫號砲艦返滬，再該大使擬於八日由滬赴香港，暫逗留該處月底赴重慶

英美巴爾幹工作 蘇聯亟爲關心

【莫斯科五日國通電】蘇聯頗關心伯格來得之巴爾幹協商國會議並注視其藉巴爾幹協商國會議機會演進西日塔斯通信社載稱英法將在巴爾幹伸長勢力原文如次

目下英法好戰同盟，用盡手段，使巴爾幹諸國捲入戰爭漩渦，以故此次會議之背後，潛有單六問題，即巴爾幹諸國能否與英法兩帝國主義壓迫抗爭，就中尤以羅馬尼亞之脫離爲危險，蓋英法兩國，集中羅馬尼亞，以伸抑壓德意志與羅國貿易

英政府發表 日英莫大小協定延長

【倫敦四日國通電】英國政府四日發表日英莫大小協定暫定的延至一九四〇年末

泰東介紹欄
五行欄 一次一元
十行欄 一次二元
求事廣告半價 不出名者加倍 名在社加三成 全年半價

小兒科專門
池田醫院
大連市西通四五
電話③六三六五番

美容藥
淨面水
容貌鮮艷 肌膚美麗
效能 酒刺粉刺 面生疙瘡 雀斑汗斑 瘀積斑點
大瓶壹元 小瓶伍角 外埠不郵
奉天大南門裏 歐美藥房發行 各城鎮大藥房均有代售

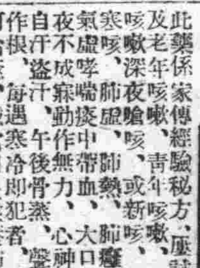

治淋內服特効藥
G-U-CIDE
治 尿

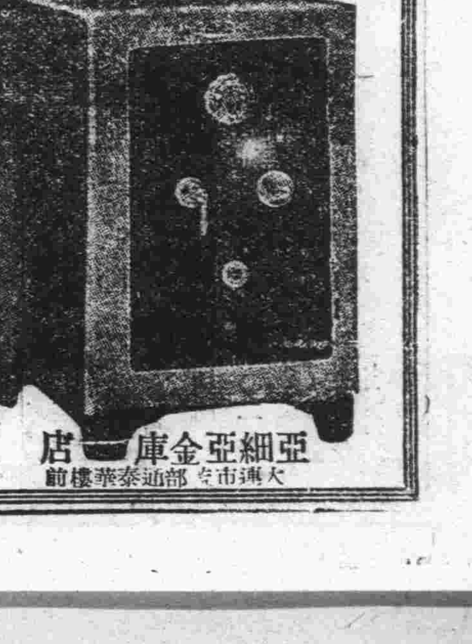

亞細亞金庫一店
大連市寺通部泰華樓前

止咳化痰
益肺丸
此藥係家傳經驗秘方，屢試屢驗專治男女，一切肺癆及老年咳嗽，青年咳嗽，勞傷咳嗽，努力咳嗽，痰喘咳嗽，深夜嗆咳，或新咳，久咳，干咳，火咳，寒氣哮喘，肺熱，肺癆，肺膜炎，肺結核，夜虛帶血，大口吐血，胸脅疼痛，久咳成癆，心神恍惚，日夜重，飲食無味，自汗無力，午後骨蒸，聲音低啞，口乾喉痛，每遇寒冷即犯者，養肺理氣化痰平喘之良藥也，可治癒，每盒就好，久咳肺病半打全愈，決不食言，每盒半打五圓，外埠函購郵費不收，藥欵先匯
總發行 奉天大南門裡大街路東 新大陸藥房 (3)

日滿英米獨佛政府特許
奧村刺戟鍼療法
長庚療院
療術師 林長庚
院址 大連市不老街二二八番地

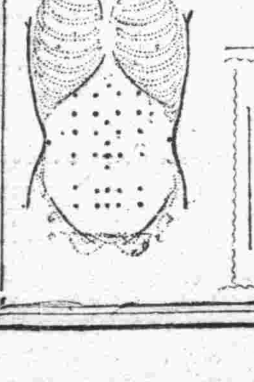

適應症的一般
A 內科諸病（胃腸的一般）
B 神經系諸病（中風的一般）
C 淋病（性病的一般）
D 婦人科諸病（月經子宮陰部）
E 耳鼻…
F 眼一般疾患
其他諸疾患的一般
萬病一原
刺戟鍼療法專攻

招生
公認東亞自動車學院
設備完善滿洲第一、收容生徒最多
練習場廣大、合格率多、三個月卒業
入校日期 每月一日、十日、二十日
躍進東亞青年之捷徑事業
奉天市三經路八緯路
電話二一二四七九番
函索簡章附郵票二分即寄

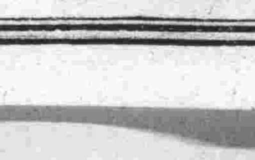

滿文・月刊大衆文化雜誌
新滿洲
二月號!!
定價二角
滿洲圖書株式會社

關東州 價格統制規則

本報政經部長 武田文三

隨同最近戰時經濟强化運動之進展、曾經公布與此擁有關聯之各種法令、現對關東州之經濟强化、正於節々着手、但對此等之法令、非有確固之認識與判斷力、難期法令之圓滿運用、對其法令有如若無之結果、故由本日揭載於滿人頗有關係之各種法令之解說、以供閱者之參考

△關東州價格統制規則△

關東州價格統制規則、將對州內物價、達於昂騰之極點時、加以抑制、更進一步、並行價格之低落、以期州民生活之安定、由於此項觀點、已以昨年十二月十六日關東局令、而行公布、即日施行

(立法之理由) 首以所謂立法之理由者、即現代之戰爭、不獨爲武力戰、且爲經濟戰、又爲國家總力戰也、中國事變、現在頗呈進展、但此非樹立新統一政權、對其前途、尚有幾多之難關、所謂、東亞新秩序建設、舉凡國家之施策、殆集中於戰鬥與建設之兩方面、而確立官民爲一体之長期抗戰体制、以資對處時局也

× ×

戰鬥一事、若就經濟而言、物資必有極大之消費、即於平時、爲整軍備、或需某程度之物資、迨至實際戰鬥、而物資之需要、更必激增、勿庸贅言、因此一國所有之經濟力、須作戰爭之動員者、固不待言、即其經濟力之多寡與動員之巧拙、亦爲戰爭之結果相左右、故其經濟戰能使武力戰、受有重大之影響、理所當然、並謂勝敗之鍵者、不爲過言矣、惟按如此之事情、對於戰時經濟之順調運營、乃當前之急務、不拘如此、且對現下諸物價、漸次益起軒昂、若長此置之不顧、則使經濟之運行、更感困難、並於國民生活、甚有脅威之同時、又恐將其各種產業之基礎引入危殆也、對此國家的統制、即極力抑制物價之騰勢、更對不當之價格、而進行低落之關係上、於此關於所有之物價以法的權能而爲抑制對策、此次試觀關東州價格統制規則之公布、因此對於一般物品之價格、取締之法的根據、益呈强化、但該規則、基於昭和十四年八月二十五日勅令第六〇九號關東州國家總動員令之規定、而制定也、惟關此罰則、處三年以下之懲役及五千元以下之罰金、以上所述之大致爲立法之理由、其次試觀關東州價格統制規則之解說

× ×

(一)本則第一條、「滿洲國駐箚特命全權大使指定之物品、販賣者、不問以何等之名義、其指定之際、對於全權大使指定之年月日、以販賣價格、於關東州廳長官指定販賣價格之時、不得以對價超過其販賣價格、而販賣當該物品(含有指定前所發之契約之交貨)但出口之時及不得已事由、得關東州廳長官之許可時不限此例、」已規定、全權大使、指定物品其販賣年月日、禁止以物價暴漲、州廳長官、以此大使所定物品適正之價格、指定販賣、故物品、指定之年月日、不得超過價格販賣、已顯明矣、但其年月日。依關東局告示、基於本條、指定物品及「關於關東州價格統制規則第一條規定、物品及年月日指定之事」已被明示、而販賣價格之指定、據關東州廳告示「依同條之規定關於販賣價格指定之事」業已公布云(未完)

印度政府之麻袋禁輸 將必擴大適用範圍 政府刻正研究對策

英國政府最近印度對滿之麻袋輸出突行禁止、其後據滿洲國側之調查右之輸出禁止只於三井及三菱兩社其他之在滿輸入業者現今尚未加以何種之限制然英政府爲何對以上之兩社加以禁止其具体的理由尚未明示、然此突如其來、所爲從來滿洲國對英帝國集團間之通商關係、有重大暗示、由各方面受極大之關心、並印度政府禁止麻袋輸出現今只對以上之兩社、最近之將來其範圍必擴至日滿兩國以及一般業者、政府現與日本政府相與協力、通於駐日英大使判英國政府之眞意、同時由其立場必有何等之强行方策進行銳意準備

一月中票據交換額 較前月稍減縮

據大連票據交換所調查、昭和十五年一月中之大連組合銀行票據交換額、爲六萬二千三百四十八張、三億五千九百九十五萬九千九百九十四元七角五分(一日平均二千七百十張一千五百六十五萬四百三十二元八角一分)此比前月實減二萬四千三百六十張、一億二千百二十六萬一千八百十三元一角、此係決算期後之一時閑散、但今後此之狀態、繼續與否?祇在關東州金融界之動向並經濟界之活動方向如何而已、頗堪注目、再與去年一月對比、增一萬二百八十三張之五千八百十四萬九千七元七角八分、一月中交換額及自昭和六年以降至十五年一月中交換額如左(單位千元)

	張數	金額
一月	六二、三四八	三五九、九五九
去年十二月	八六、七〇八	四九一、二二九
去年一月	五二、〇六五	三〇一、八二一
△十年間一月中交換額		
昭和十五年	六二、三四八	三五九、九五〇
十四年同	五二、〇六五	三〇一、八一九
十三年同	四四、〇三〇	二三〇、七一九
十二年同	三八、六四〇	二二五、二九三
十一年同	四二、三四一	二二八、五一八
十年同	五〇、四七五	二七七、九九九
九年同	四〇、四四一	一八七、〇四四
八年同	三六、六八八	一六一、九九九
七年同	三六、七七七	一六一、八四四
六年同	三五、三七八	一二八、八二三

花生無甚升展

年關在即、本埠各業市場皆入休市境域、惟有各雜貨商、及應時販賣之小販尚在竭力應酬顧主、日來本埠落花生市況極示平庸、惟有仁子一項、較前上提數角、此乃年底各界零付購買、最繁之所致、其如毛花生等、尚仍皆每百斤十三元許、昨日天氣驟變大雪紛降、路途頗呈艱困、是故花生之來年之市價、若無甚大之升展、亦無慘落之可能

棉布人氣穩堅 出產地較連軒昂

大連布業公會、由前討論分配棉布之一切後、對於棉布市價、突告平穩、而用戶亦各示不虛、而對於由友邦大阪及福井各地輸入、之人絹布類、前者各商會有國貨頗多、而因各客帮備春貨不甚示急、並在年關金融週轉不靈、致而人絹批發、實無起色、既小賣亦示不快、按此各當業者談、此項市價、在批來當時、與現在大阪福井等出產地、之市價比較竟行示疲、以全市之批發商均示不振、同時小賣情形與往年比、亦大有遜色、故足可證明經濟狀況之衰弱者云

營口市房租統制 申報後 即開委員會

營口待望之房租統制法、預定由二月一日、全滿廿八都市、一齊實施、房租台賬之作成其他、由三月實施、我營口市、奉省公署之命令、由三月一日起實施、市公署最近日中、招集市內之房主、詳細說明房租統制法實施之趣旨、與房租、並建築費、申告上之諸注意、俟此等申告與房租台帳、對照更諸於房租審查委員會、而取決公定房租、房租台帳、由稅捐局備存者、寫下前者派多數之職員、復寫至最近已大体寫畢、現在需再調查、急行整理中、房租審查委員會、以市內各機關之首腦部、及主要房主稱成者既已囑託完了、故於房主側、之申告書、彙一回齊後將開委員會云

本埠布業公會 意在參加人絹實業組合

大連布業公會、前會由日本同業之大阪及福田縣聯大連駐在員計二十五家、協議組織大連日滿人絹批發商組合、正在醞釀將成時、當由布業公會員、全体以意見不一致推翻原案、等情已誌前報、詎布業公會會長、及十四家評議員等、此次爲期輸入便利、故連日來復行以布業將來發達、並一切關係計、乃向關東州廳當局陳情、按全會員之推銷實力情形擬以現在之自治機關大連布業公會、而參加客年既成之官許日係人絹批發商實業組合、計連日來由該會會長、及書記長等奔走結果略有眉目、且得當局之暗示、且休日滿一心一德之眞意、日滿商店聯絡一致、決以商業報國對此經過、該會爲期全体會員了解與夫明瞭一切、已決定於今六日正午、招開全体會員總會、報告日來奔走結果、按向州廳陳情經過及定時情形、今滿商布業或可參加既成之人絹批發商實業組合、果如所期則輸入既可便利販賣尤可增云

人絹繼續軒昂 春節後難免呈堅

年關迫近、各商忙在結算賬目、即外埠客旅、亦相繼旋里、本埠人絹織物市場、人氣極呈澎湃並無甚大成交、各商因昨日(土曜)乃年前最末之一日、午後即行罷市、故國戶若無特殊事故、咸無外售之意、實方雖有意容納、但因賣者、索價甚高、致無甚大交易、計受市者、計人絲平紬、每碼三角七、花標五角一分、茲據某方消息、現今日本各種物資、皆感不足、即人絹等類、亦不例外、業者預測舊正之將來、各地春貨活動之際、市況必呈堅利、故視昨日休場之時、市氣軒昂、其未來之舊正、市價定有可觀

上海匯兌週報

【上海五日電】繼續前週展意敏捷後之本週之上海匯兌市場、因居舊正、成交繼續閑散、實需及投機帮雖有買氣、但賣者薄弱、週末現貨連日漸次跌落、對英爲四辨士六四分之二七、已造成昨年十月以來之新小價、惟此市場歡化之主要原因、蓋因舊正後勢必歡化、買氣不振、且加金融弛緩、匯兌亦呈萎靡

一、此際購用棉花小麥等爲中心之輸入匯兌、漸次增多、此因金融緩慢、而商品市場呈穩定之步驟、期貨看高、益形精神

二、天津匯兌之暴落與天津帮之購用外貨、關此天津租界之保有銀處分、據傳英米兩國有向重慶政府難告裝運之謠言、益受戟刺

三、關於日華和平與其經濟的影響、久抱樂觀之華商投機帮、對於樹立新中央政府之動向、皆抱瞻望、又因日本軍於各地之活躍行動、人情受此戟刺、而匯兌趨勢益呈歡化、行情亦落、買氣勃勃

四、由昨年末至年初、頗呈旺盛之香港帮投賣、現已甚爲減縮、此係香港之金融統制强化、而資金難於逃避之結果、今後當更減少、再華商投機帮之存貨、殆爲一掃、故賣者激減、尤其市場之吸用關係、亦極脆弱、現因小價、其香港帮及輸出商帮、多有投吐、週末稍爲一停、但人情依然頽靡、軍票因舊年末之關係、雖有投賣、亦呈萎疲、金融繼續弛緩、華商銀行業放欵之日利、由前週一千元提有十元之譜、但匯劃貼現率、因匯兌低落、而投機帮吸用現金、週末一千元落有三十六元、中國公債、初因美華借欵進展之訊、以投資多買、行情續騰、後因匯兌歡疲、又轉反落、就中商品市場、因接近舊曆年末、具形反撥、繼續上騰、週央之大價爲四千三百十元、已造成昨年九月中旬以來之新大價

東亞生果會社 一月出口數量

大連市羽衣町、大連東亞生果株式會社、由客年七月頃成立以來、既代吾州內、各日滿農村之各農園、向州外各地、輸送生果、已有極好之成績、乃越年末一月至一月末日、代向各地輸送者、竟達七萬四千五百八十九箱(四貫箱單位)實出乎逆料之多

州內配給 實組合併與廢止 統制二段制

爲對應日本內地物動計畫關東州物資配給機構整備對策、既誌前報、以此形態、聞已確立、因此經州內進出口配給、零售之各配給層、以業種別爲單位、而結成實業組合、今後於州內、爲配給機關之機能体、對於實業組合之存在有極大之傳說、將來更有至要之機能、關於貿易統制組合、與貿易實業組合聯合會之改組同時急速結成、第一條至統制法規之公布實施、約有結成四十以上之各業種別貿易組合、再此際之問題、對於州內百貨店並滿鐵消費組合之存在、前者對於各組合、因有多角的參加、爲組合之一單位、而保持立場、消費組合、不得加入貿易統制組合、純然而爲小賣業者、由組合有受商品配給之計畫也

由中買付與有條件、及無條件分別誌之如下

△實付者 一千一百零五箱

△無條件委託 無市

△有條件委託 七萬三千四百八十四箱

碼頭到貨

於此物資缺乏及物價驟騰之時代、各種咸稱不便、經濟不靈、錢法吃緊之感彌滿各地、是故各種物品之進入、各界極有莫大之熱望、玆有大連汽船會社所屬之奉天丸、於上月三十一日入港、玆將其所載之各種貨物輸往國內及本市者詳記如左

△上海—大連

麵粉 一萬九千七百四十九袋

鐵桶 一千個

草種 十三件

鮮魚 五件

廣告品等 二十二件

△青島—大連

紅棗山楂片 二百十五件

棉木 六十二件

金針茶 五十四件

△上海—八區

牛皮 六件

牛膀 二十二件

日來本埠鮮菓市場、市況皆呈繁暢、就中如日橘等各種較前每箱上提元許、其如連四小箱桔子、天字頭字者、市中各雜貨商、每箱一元五角、其如台灣柑桔等亦告可觀、州內產之國光蘋菓、特等者每貫開價一元六角、但各農園視前途市況堅穩、如貯藏得法者、咸有擱置之舉、州內蘋菓之價格、勢有昂騰之兆

小本攤床 年末利市三倍

物資缺乏之今日、凡百物價無不倍騰、大有不堪收拾之狀、雖經濟警察嚴行監視之下、而一般小賣奸商、及設年貨之攤床等徒、不顧一切、暴利數倍、凡各日用物價較往年可增三分之二、而一般用戶、又以年關迫近相沿積習、貴亦購用、故此則大連西崗子街一帶之小本攤床、致而利市三倍、購客盈滿街頭巷尾、對此當局、亦實有加以臨時取締之必要者、借保民生也可

日常生活用品市況

昨日本埠各貨市況、因係春節之在即、各商皆在忙於清算、外埠需戶亦因此時購買裝運、咸不及時、尚在活躍之中、玆將各情錄左

麵粉 若依市內各商配給之情狀、似有圓滑之可能、此因大連西部及市外各地、亦有配給之貨、現今領麵之戶、皆依勞働生活者及小飯館等、尚在奔涉狂騰之中、若關係方面極力配給、則舊年前麵粉、殊無飢饉之可能

紙煙 現今市內各零售商、皆無齊全之貨、當此舊臘、各界餽贈銷量之期、紙煙缺貨實爲不便、其最甚者、如粉刀織女、及其他之中上級紙煙、無不感其不足

酒類 過年之際、雖各大小飯館照例休息、但一般住戶及商家、皆在預籌新年之需、同時各酒店處此環境、頗有售不應求之勢、但因啤酒之缺貨、其如燒黃酒業製造商、異呈繁榮

海產 自前市況沉滯、市價幾度慘落後、今逢春節、各種皆有振作之精神、但處此物資暴騰、各界節約時期、銷量亦行減色、如海茄每斤二元、海米每斤二元二角、元宋一元六角

日橘續騰

祭皂期過舊年相隔無幾、

哈民怨聲載道 麵粉配給甚欠圓滑

哈爾濱市自物資統制、大宗物品、均設販賣組合、而小麥粉、由組合分配、偏僻小戶、購求不便、誠屬雖普及、於是全市設置零賣所、三百餘所、各所門前、爲防人衆擁擠、及先後秩序之別、多有架木欄、俾一般買零麵的男女老幼、曲折宛轉而出入、每人一次、以現錢交易、只限四滿斤、個個手持面袋、爭先守候、多有半天不得上達、忍飢受凍、空手而返、常見零賣所前、有蓬頭垢面之幼女、及傴僂頭白之老嫗、立於寒氣嚴酷之中、衣服單薄、身体顫動、此爲圖得麵、雖濕金錢、代價、又須挨凍、以零賣所、形同施粥場、非但不雅觀、亦不体恤人情、吾想當局之本意、其從事人員、當体此旨、爲便利民衆、配給圓滑、勤敏服役、在辦公時間、緊張一些、勿事延緩、亦屬方便之門、辦公人員、養成處優、猶當設身處地、須知室內與戶外、是兩樣天氣也、圓滑圓滑、望勿以滑爲滋、則得之矣

指定十戶進口業者 結成自行車組合

政府基於舊臘八日附貿易統制法、對於輸出入制限品目、指定之自行車及該部分品、爲統制輸入機關、將結成自行車組合(假稱)以此於貿易統制法第一條之下、已指定輸入業者、但對自行車商組合之組合員、而考慮其資力信用、經驗等、大体爲指定日美商店以下十處商之意向、於組合外所置之自行車商已奪其商權、因抱有多大之不安、故此等業者、向大阪之自行車輸出組合、已行陳情運動、該組合、已諒於滿洲側業者之立場、關此措置、已向商工省呈情、該陳情對此、與商工省局之斡旋並滿洲國政府之措置如何、致惹起關係業者之注目

春節前市面熱鬧 貨色繁雜人聲喧囂

昔之陰年、今之春節、勿論是年是節、滿人自改陽曆以來、將及三十年之久、視此舊年節、興味濃厚、依然不減於往昔、不但鄉村如此、都市亦莫不然、即就哈埠觀之、對於迎年改歲之動作上、事々物々、亦是十足的表現、可見民俗由於傳統而來者、實不易改、孟子云、「久則難變也」誠哉斯言!記者昨日至道外、一看市面景象、頓改舊觀、太古街上、尤形熱鬧、一般擺床攤列、五光十色、物品繁雜、俱屬迎年所用、車轂相錯、人似潮湧、販夫喚賣之聲、喧囂聒耳、物資雖云缺乏、買賣卻是踴躍、考其實際、無非相習成風、多爲供神及點綴之消耗耳、然而人民熙來攘往、亦是徵王道樂土之昇平景象也

春節後當更緩和 麵粉將有大量進貨

值此舊臘之今日(二十八日)吾人藉以回憶本埠麵粉之過去飢饉狀態、及現今緩和之近況、不得不稍加自慰、而爲感也、自陽曆客臘麵粉組合、有成立之消息傳出後、各代理商皆斷向批發商配給、即批發商稍有積囤、亦堅意不售、一方掛麵之出口熾烈、及各方之互相買存、於是麵慌之起、日盛一日、及至新年既過、又值各界照例休假、居民爲麵粉之將來、及州內滿人年末所需之饅頭、均付爲熱烈之望、幸麵粉之緩和、得見曙光、於是市內某商開始配給、於是後自麵粉業者及各警察署經濟係、假遼東飯莊、本年最初會議後、麵粉之配給益感圓滿、當局關心民瘼、於是尤見一斑、但因人心荒荒、紛議不定、致一般不知底蘊之輩、益行購置、如有壹萬袋之數、配給亦能圓滑、但因需戶人氣沸騰、買氣熾烈、即有兩倍三倍之量、亦難相敷、至今爲麵之奔走者、尚有甚夥、但皆勞働階級及小飯館等、近聞某界消息、近自東洋訂購日麵二十三萬餘袋、於中旬前後即可裝運來連、其他如上海等地皆有源源進入、於是吾連埠來年之麵慌、藉無不足之慮

關東州水產會 召開評議員會

關東州水產會、由三日午後一時、假州廳會議室舉開評議員會、關於昭和十五年度水產會豫算遂行協議、再該會之十五年度豫算、將於要開之總代會而行最後的決定、但大体總額有八十萬元、其外之事業費豫算、對於大連港陸上施設費、及其他豫想已達六十萬元之多額云

麵粉配給圓滿

舊曆年將屆、一般人民咸感吃麵的困難、記意小麥粉歸專賣局統制後、籌思圓滑公平之辦法、按麵之數量照全縣總人口配給、每人應得六兩、聞將由專賣局配於各小賣商、更由各商直接配給於各戶云

前場商況 大條與匯兌

(二月三日)

大條銀塊五、七五比八分三

股票與商品

(二月五日)

◆大連長期股票

五品	現卯	期卯
放	三一九	三二一
中	─	─
收	三一八	三二〇

◆短期股票

	放盤	收盤	大價	小價
九品	三一七	三一七	三一七	三一五
大新	七三三	七二八	七三三	七二八
新東	一七〇八	一七九九	一四〇九	一三九三
鐘紡	一七〇九	一六九三	一三九三	一六九三
新鐘	一〇八二	一〇八二	一七〇一	一〇七
滿業	七九二	七九二	七〇四	七八四
布新	二一一〇	二一一〇	一〇九五	一〇九五
日魯	七三五	七三五	七三五	─
鋼新	八一三	八一三	八〇七	八〇七
滿紡	九六一	九六一	九五四	九五四
東電	六四四	六四四	六四四	─
日糖	八四四	八四四	八四四	─
日鑛	八五七	八五七	八五五	八五五
日石	七七九	七七九	七七三	七七三
鋼管	九〇八	九〇八	九〇八	九〇八
滿鐵	七六八	七五八	七五八	─
染料	二一〇〇	二一〇〇	二一〇〇	─
大新	八二〇	八二〇	八二〇	─
同新	四一四	四一四	四一四	─
電業	六一七	六一七	六一七	─
同新	三五三	三五三	三五三	─
瓦斯	─	─	─	─
滿化	─	─	─	─
土木	二一七	二一八	二一七	二一八
電々	─	─	─	─
電乙	─	─	─	─
水新	─	─	─	─

◆現貨

日本曹達	七〇三
大和染料	九三三
興亞食料	一九一
大連工業	一四〇

郊外土地	三五五
撫順窯業	三五五
同新	─
新京汽車	二一〇
同新	三一七
五品	三一六
倉庫建物	二四二

◆市況

放盤後稍爲精神、雖有買氣之潛在、但較市之日本內地股票、均呈萎疲、本地亦形靡萎

◆大滿取市況

	放盤	收盤	大價	小價
滿銀	四八二	四八三	四八三	四八二
滿業	七六七	七六八	七六八	七六七
東新	四〇二	[illegible]	四〇八	[illegible]
大新	七三〇	七三〇	七三〇	七三〇
鐘紡	一七〇五	一六九六	一七〇五	一六九六
新鐘	一〇七八	一〇七二	一〇八六	一〇七二
日廳	─	八五九	八五〇	[illegible]
日魯	─	七三三	七三三	七二九
郵船	─	八〇三	八〇三	八〇三
營紡	六〇三	六二〇	六〇三	六〇二
滿毛	─	七三三	七三三	七三三
滿鐵	七五九	七六一	七六一	七五九
電々	─	六三九	六三九	六三九
同乙	─	五八五	五八五	五八五
瓦斯	─	七三〇	七三〇	七三〇
電業	─	六二三	六二三	六二三
同新	─	三二〇	三二〇	三二〇
滿化	四一八	三五〇	三五〇	四一八
窯業	三三九	五七三	五七三	五七三
日石	─	三五八	三五九	三五八
東拓	─	七七七	七七七	七七七
東烟	─	四二五	四二五	四二五
滿烟	七六八	九九七	九九七	九九七
特產	六二〇	七六九	七五九	七六八
鋼管	─	六二〇	六二〇	六二〇
大新	─	九〇二	九〇〇	九〇二
二新	─	八二九	八二九	八二九
工廠	─	四二〇	四二〇	四二〇
土木	二二九	二一九	二一九	二一九

滿取安市歡 (二月五日)

雜糧行市

▲雜穀現貨行情 (二月五日)

品名	參考價	品名	參考價
包米	九、六〇	赤小豆	三〇、五〇
白小豆	三〇、五〇	花小豆	三〇、〇〇
菉小豆	三〇、〇〇	雜小豆	三〇、五〇
豌豆	二四、〇〇	江豆	二四、三〇
吉豆	二一、〇〇	大米	二五、〇〇
小米	三三、〇〇	元米	一九、〇〇
花生仁	三五、〇〇	落花生	三三、〇〇
瓜子	四〇、〇〇	欵子	一七、〇〇
小麥	一七、〇〇	蕎麥	二一、〇〇
大麥	八、〇〇	燕麥	二四、〇〇
稗米	七、〇〇	撈米	一七、〇〇
高粱實	六、五〇	茶米	一一、〇〇
粱米	一八、〇〇	雲豆	二一、〇〇
谷子	一〇、〇〇	迷子	一〇、〇〇
稗子	二一、〇〇	粳米	一三、五〇
黃豆	二四、〇〇	白眉豆	二五、〇〇
青豆	二四、〇〇	黑豆	二三、三〇
小麻子	一六、〇〇	大麻子	一九、〇〇
胡麻	二三、五〇	蘇子	二二、五〇
黑蘇子	二二、五〇	蘇子油	六六、〇〇
大麻子油	三〇、〇〇	落花生油	四四、〇〇
板子餅	二、四〇	撒餅	二、一〇

(備考)單位:新麻袋裝去皮百斤

▲支加哥小麥

五月	九六仙四分三
七月	九四仙〇分〇
十月	九三仙八分一

▲印棉換算(漲三角)

布勞其 四月	二七盧比四分三
六月	二八四盧比二分一
歐姆拉 三月	二四七比四分一
五月	二五〇比四分三
辨格爾 三月	二〇四盧比二分一
五月	二〇七盧比三分一

美棉換算(落五分)

現市	一〇仙八一
二月	一〇仙七六
五月	一〇仙四一
七月	一〇仙〇六

英美滙兌	四〇二仙五〇
美英滙兌	三九八仙八分三〇
日美滙兌	二三四七
美中滙兌	七弗六〇
英日滙兌	一先二辨三分七
英中滙兌	〇先四辨一六分二
英法滙兌	一七六法五〇
錫鐵股票	五六弗八分七
阿那克答	一六弗四分三

◆神戶匯兌

	賣	買
日美	二三弗一六分七	二三弗三三分五
日英	一先二辨三分一	一先二辨八分七

◆大阪棉花

二月	七五三五
三月	七九〇〇
四月	─
五月	─
六月	八六九五
七月	八三〇〇
八月	八三六〇

◆橫濱生絲

現市	─	一七九九
一月	─	一七八〇
二月	─	一七一〇
三月	─	一七五〇
四月	─	一七九〇
五月	─	一七四〇
六月	─	─

◇本埠毛線行情 (二月五日)

渭紡毛線	六、〇〇
美人混紡	七、〇〇
人絲花線	四、五〇
蝴蝶純毛	八、〇〇
美人純毛	九、〇〇

註—白糖單位一包、赤雙目糖爲一百斤、白中方糖爲一箱、冰糖、毛線爲一磅

◇本埠棉線行情

扇面線	九、五五	六〇〇線車二五
桂月線	九、五	一〇〇線車五
福助線	一〇、六	一七〇線車四
桂月線	一三、六	一七〇線車三
桂月線	一三、二	一〇〇線車三
彩球線	一三、二	一〇〇線車三
福助線	一三、三	二〇〇線車三
福助線	一二、四	四〇〇線車二
100線車	六	八〇〇線車六
200線車	一七	一〇〇線車六

註=線單位一球、線車單位一個、價爲分

京劇考

最近出版 名伶秘本 愛聽京劇人人當備

全本寫盡忠孝節義教育子弟勝過小說消愁解悶別開生面趣味不同全一冊只售三角五分寄費一角

【內容要目】龍鳳呈祥(甘露寺蘆花蕩止)空城計(失街亭斬馬謖)定軍山 蕭何月下追韓信 霸王別姬全部 美人計 四郎探母(坐宮過關哭堂回令止)

特別優待 凡買一本即奉送五彩影星照片一張(路明 顧蘭君 白楊 任選一張)(八寸大張)

奉天大東門裡 艷竹天書局啓

商業課目 室內裝飾織物類 滿人服地類 漆布·塗料類

=各專屬工場直壳=

Kisho

商入輸直

本店·大連山縣通大倉ビル九 電話 2-7949 2-9433

支店·奉天八幡町七番地 電話 3-6326

株式會社 紀昌洋行

鳴謝新京株式會社東北商行保險部賠款迅速

逕啓者敝 趙恩年 信昌百貨店 福興號 新康車行 永順成 等日前不愼於火災遭焚如除福興號信昌百貨店兩家全部化爲灰燼外餘各損失輕重不等幸事前各在新京株式會社東北商行金城線一出張所保有火險計趙恩年二千七拾元信昌百貨店七千元福興號一萬元新康車行五千元永順成四千元當於肇事後即通知該行嗣經派員蒞場勘驗屬實後未逾一日即按損失之程度分別圓滿賠償矣似此信用卓著賠欵痛快洵屬聞所未聞令人欽佩之至也宜乎我金城商民人等咸對該行之印象極深信仰甚重也似此推該行爲全滿保險界之泰斗誠克當之而無愧矣敝等飲欽之餘衷心銘感爰藉報端聊申謝忱並願爲各界投保者之殷鑒焉

金城縣城子疃 趙恩年 永順成 信昌百貨店 福興號 新康車行 謹啓

新式 簿記招通信學員

人非有專門的學術不易在社會上立足欲學急需之專門學術又因維持現在的環境和職務而不能身投學校惟有投入本會學習新式簿記最好良機因爲本會通信教授不拘時間詳細章程請附郵票四分即寄本會通信地址新京中央郵政局私書函第八四號必將回信地址詳細寫明

駐京大連銀行簿記講習會函授部啓

福利 (石油)(輕油) 發動機

(欲索取樣本者請通信一報即刻無料奉呈)

能率卓越 之福利喞筒刻已現出

本機效率絕大、運轉費節約、爲精密工作部分品交換式、設計適切、機構堅牢

滿洲總代理店 大連市山縣通 蘆田洋行 電話(三)四〇六〇番

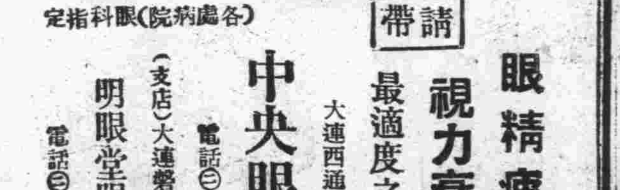

(各處病院)眼科指定

眼精疲勞 視力衰弱者 請帶 最適度之眼鏡

中央眼鏡公司 大連西通九三番 電話(三)五九八七

(支店)大連磐城町六二番 明眼堂眼鏡店 電話(三)一八二一

治愈眼疾介紹良藥

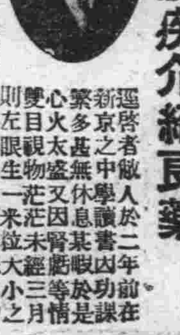

逕啓者敝人於二年前在新京之中學肄業因功課繁多甚無休息又因腎虧心火太盛於是雙目視物茫々不見三月情則左眼生一米粒大小之凸痛苦已極左眼視物不見雖經西漢兩醫治療無效近日幸經友人趙某介紹德總售未神藥百治眼藥水以百勁聖丸服下未旬日雲翳皆退視物清明又購服下勝好眼所以如此之神藥殊出人意料之外於喜藥之餘無法酬謝謹於報上傳名歡者即爲眼有疾之男女同胞們良好之佳音如欲公以函購於奉天小北城門外白塔寺東德家藥店即請安但須郵費國幣二角 藥價保目全睛丸每盒定價五元 造明眼藥水每瓶定價一圓

新京特別市德勝街三二番地 敝人 洪順達 謹啓

各地通訊

介紹安東之產業 設物資陳列所

【安東】躍進之安東市。產業日漸發達。已充實商工都市之面目。其將來之多幸可以預料。今日產業人士頗爲留意之問題。爲商工生產品之陳列所。尙未設立。對於安東產業之介紹極爲遲緩。對岸之新義州。亦爲國境都市。其商工品陳列所。有非常之貢獻。鑑此狀態。安東市議陳列所設立。須急速考求對策。以免產業人士之憂念狀況。商工公會。對此問題。頗爲重視。俟籌得財源。即行設立云

惡徒趁火行竊

【樺甸】縣城三道街戲園子胡同。日商松本食堂後屋。於月之七日晚。因一時之不愼。致兆火災。且以救護迅速。未成火災。但痕籍滿道。事後發覺丟失室內器具物品。搬運拋棄國幣六十元。褥子一床價值四十五元。於是警網密佈。嚴加搜索由樺甸警察署森由警尉補之率領下警長吳國梁馬煥章何洸林等之加緊搜索。未久查明竊匪有二人。當即逮捕到署。訊問結果。承認不諱。剝明確實。即轉解樺甸區檢察廳依法治罪矣

協和會力倡 廢虛禮

【吉林】强化槍後運動邁向節約之途。吉林協和會市本部。向全市各分會。發出通牒。對於舊年。一切虛禮。完全廢止。如無聊餽贈。並錢年賞等濫底杜絕以期節約無謂之濫賞云

石炭消費節約 特舉行座談會

【開通】日滿商事及商工會主催之下。日前午後三時於公會堂樓上。就石炭之消費節約開催座談會。日滿商事奉天支店長江川忠一氏。開原大江所長及係員外。共同販賣所井松武田兩氏。來賓。各方面有志。約卅名之出席者。初爲川島氏作開會之致詞。江川支店長述石炭之埋藏及出產量。尙須加一層之消費節約之旨。纂切詳細解說。四時五十分閉會後。移於滿鐵驛食堂開催晚餐會七時許始散云

農社發存款摺

【北鎮】縣農事合作社。爲慣重農村各戶存款支付手續清楚起見。特於日內發給各該村戶來往存款摺云

土地價暴漲

【查布杆廟】阿魯旗自開發以來。地價。增漲。近因民戶增加。商業發展。地價高增。以本鎮街基號論。茲有丁君者。於上年出賣得街號兩段計七畝。共價五百元。於上月出賣與吳姓計價二千五百元。可云利獲四倍。至其他土地。可想而知矣

錦省儲蓄突破億元 黑山郵局舉行紀念

【黑山】本縣郵政局。現以錦州省內儲蓄之增額。已得突破一億元。成績異常佳。何該局現爲紀念起見特在門首張掛標幟。以喚起人民儲蓄之熱。努力邁進此美舉。而達富家强國云

教育總會閉幕後 繼開本年學務會議

【黑山】縣教育科當局。爲謀教育推進。實現徹底圓滑計。茲以本年學務計劃。努力促進振興强化。是以特在此次教育總會閉幕後。而于本月二十九日召集全縣下各級學校長。開催本年學務振興會議。進行討論應興革事宜。俾資促進本縣教育發展。趨于徹底振興途上云

商工業放款 收回約八成

【安東】市內商工業。於舊曆年關放款回收狀況。雖於陽曆年關作一度之結束。然在舊曆年前之回收比陽曆年較多。茲悉舊曆年現在一般商工業放款回收。爲全額之五成。而陽曆年關則爲全額之三成。

統計回收總額在八成之譜云

爲促進農作物增產 農社再發優良種籽

【黑山】縣農事合作社爲期促進縣下各縣村。達成生產强化計。力謀農家經濟更生實現爲目的。特對種籽注重選備。例于春間配佈各縣村。已使生產日增。現對本年春決再發給優良種籽。而期本縣生產普及增高。達到農村發展强化云

查街增設燒鍋

【查布杆廟】本鎮自上年增設天合泉及同聚燒鍋兩家。可見商業發展之速。蓋於上年建設完竣。刻已見酒。一班有劉倫辦者。引爲福音。但本年酢擬欠佳。於民食不無影響云

縣教科規定 本年開學期

【黑山】縣教育科當局。茲以本年度冬休假期已將屆滿。特對縣下各級學校之開學期間。一律規定爲二月十一日。昨已通知各教師等均須遵照開學云

圓滿解決 奉公隊被服問題

【安東】協和市本部三橋事務長。於二十八日赴新京。關於奉公隊之被服問題。作種種之協商。已於三十日歸任。據聞該問題已圓滿解決云

教師因感國家優遇 領薪後紛獻國防金

【黑山】際此非常時下。國民須有自肅精神。邁進銃後支援美舉。誠爲不可漠視者也。茲者本縣各教師等。因感國家待遇深意。在本月末領薪後。均爭獻國防金。用以稍盡國民銃後之萬一。似此殊堪佳尙云

奉一天一省一消息

公主屯村本年之 整頓計劃

【法庫】公主屯村地處邊陲。距縣遙遠。交通不便。消息梗塞。向爲一般所不齒齊。康德六年以前。各項事務無不落伍。總無有可觀者。是亦多所窒礙。今當我法庫村政急飛猛進不容稍有喘息。偶一疏懈。頓落千里。於乃擬就康德七年行事計劃如左

一、教育方面　設時事講演所。本村民粗野成性。好勇鬥狠。尙迷信崇邪說其愚昧眞有古風。似成未受現代文化所薰陶者。此乃地處幽僻。教育未能周到故也。村長立意於此校教育民衆講習。兩正式教育之外。附設時事講演灌輸之。亦可補遺教育之一道

▲辦　法

甲、地址附設學校內

乙、講演科目。一、時勢。二、村務。三、警務　四、其他常識及各法規

丙、担當講演人員。學校教師村吏員。警察官吏

丁、時間　利用學校教育及民衆講習之餘閒（在星期日）由各講演人員分班到達各校施行之

二、產業方面　河岸造林增產小麥

一、河岸造林。本村東靠遼河蜿蜒二十里。每至河水漲發。河岸笑裂。往往囊近良田。一變而爲河身即本年一部幸向東淺。還出若大面積。安知過年不能向西來乎。似此來東去西。何時能了。莫若就此若大面積。與其二十里長之岸線。一致栽樹。期成森林。可謂不惟屏害。而且增益。村長擬就臨近各屯。務使河岸造林增產小麥。本村靠東窪地逢水必澇者約一千五百晌。此種災地十不一得。哀民多荒置之。殊爲可惜。村長擬行親誘。栽種小麥。可短期收穫不被水害矣。即十有五得。亦强於荒置也

三、交通方面。後補鄉道。毛塞不堪。轍深難行直謂大車斷絕交通。對於年可販賣粮穀一〇〇〇。五〇〇石。秫七五〇〇〇〇東穀草六〇〇〇〇〇斤。六都就地坐賣。較市價削廉。或僱車運輸。揮耗甚巨。因之人民損失頗大

開原街新區長之 任命式嚴肅舉行

【開原】開原街公所對康德七年度新任日滿各區長之任命式。於一月卅日午后二時舉行。於日滿各區長。來賓。街公所員參列之下。奧行政系長宣言開會。全体一全起立對日滿國旗敬禮。次由鎌田街長對日係區長九名代表大下氏。滿係區長十二人代表于士才氏。又滿係之區長事務代理四人李賓如氏。一一交付任命。然後街長致告詞。日係側竹山氏。滿係側于士才氏述答辭。來賓陳行政科長。千千和

經濟協議會 開懇談會

諸議會議長。一一致祝辭三時頃盛況裡終了云

【奉天】協和會奉天市經濟協議會。爲謀經濟事務向上。並設置科股等事項。乃於一日午後四時許。在市本部會議室。招開經濟協議會懇談會。由各關係方面代表者三十餘名出席下。共同討論一切關係事項云

推薦滿系官吏 赴地方職員訓練所

【法庫】奉天地方職員訓練所爲養成全省官公吏之素質向上。加以訓練。而現職官吏。按期收容各縣利政務之進展。本縣曾派二屆入所。均已修了歸來對於事務之進展。頗有莫大贊助。茲又派李樹棠。陳寶林。吳寶林。劉玉秀劉紹武五名。爲第三屆訓練生。於二月十四日入所云

撫順市之 見聞誌

【撫順】當茲舊曆歲暮。百政刷新康德七年新春。以期市民安定。各業繁榮。議將見聞誌列於左。以饗讀者

▲區長會議　撫順市區長會議。於二十九日午後在市公署會議室開催。所議事項爲一、關於募兵事件二、關於區市務費三、關於小麥粉配給問題

▲諸議會　撫順市諸議員至廿九日任期滿了。於三十日開新諸議員初度諸議會。因新諸議員既已決定。而發表作初度之會見

▲院長赴任　地方法院長郭毓珍氏。現榮轉瓦房店地方法院長。並檢察廳長劉樂甦氏。榮轉綏化檢察廳長。於三十日分別赴任地履新去矣

▲縣長履新　撫順縣新任縣長李春市。奉天人年四十餘歲。曾留學美國擅長英語。並獲有學位。舊政權時代。即爲親日家。認識日本精神最爲深刻。與本報第一代社長。故金子雪齋翁爲知交。並爲崇拜雪齋翁者撫順縣民得此有名縣長臨政。交相稱慶云

▲撫順商工公會　縱覽名簿　撫順商工公會特將康德七年度本會會員名簿。供與關係者縱覽。自二月一日起十四日止。在該會事務局內任人觀覽云

▲觀光協會　撫順觀光協會理事會。並幹事會。於三十一日在市公署會議室開合同會議。一、康德六年度決算報告。二、康德七年度事業預算及事業計劃其他事項云

强化教育陣容 派男女教師入所訓練

【法庫】縣當局拔選優秀教師。入四平街師道訓練所訓練。業誌前報。詮衡結果。錄取男十六名。女一名。茲訪六之如左

▲男子部

呂文範。張維良。李春華。馬文英。齊殿忠。李春萍。彭鳴岐。王沄。朱德學。蕭紹光。高其學。蔣文明。魯殿榮。張萬全。馬純福。劉百亨

▲女子部

張蘊顏

滿赤十字社 施藥

【吉林】滿洲國赤十字社吉林省支部。於二月一日起施藥。以濟貧人之患病者。誠善舉也。計有眼藥。健胃藥。解氣藥。萬金膏。小兒良藥等五種云

協和會員異動

【嫩江】查協和會嫩江縣本部協和運陣容嚴備後。協和當局爲增强該部工作乃將人員爲之充實調遣。月之二十二日將依安地區本部屬員滿陽調轉該部內任事。奮商君通曉日本語今後該部工作。愈行順利云

地籍支局將行廢止 改地政科歸縣轄

【黑山】地籍整理支局。近經奉令伴同國策之推進應將該局名義廢止。而改爲地政科設置于縣公署轄內。故該局現對一切事務積極辦理。以便移交約于日內諸級完善即可實施云

商工組合聯合會 正式成立

【黑山】縣公署當局。爲使一般商工組合事業。達到徹底發展實現。並謀今後物資統制强化。與需給圓滑計。而曾召開商工組合討論。促進組織育成聯合會。經努力指導下。現已正式結成。對役員等亦行設定。即開始進行担當諸會務。以資達成所期目的云

邁進協和運營 協和本部積極擴展工作

【黑山】協和地區本部。茲爲邁進協和運營徹底圓滑計。特對本年度計劃之擴展工作目標。力謀强化活動力。以便預定之新分會。達到普及育成實現。日下積極努力工作。務使本縣協和運動徹底發揮强化云

發放同情捐金

【吉林】本市據調查應被救濟之貧戶。爲六百九十二戶。其家族爲二千七百四十人。分配救濟金額爲二千六百二十七元。每戶家主爲二元大人一元小兒五角已決定由五個區事務所經手發放云

舊曆運到麵粉

【北鎮】値此舊曆年關。面粉大米。人民需要至繁。日頃。以故各代理店。如北街裕豐德。西街長城製粉支店。近日運到頭二號面粉甚多。靜待配給。茲聞街公所正赶辦配給手續間。刻日即能實施云

舊年暮同情義捐 各方樂輸成績甚優

【黑山】自歲末同情週間實施開始以來。本縣各機關會社官吏。及一般公務人員。基於友愛互助之精神。對同情捐欵之樂施。均屬異常踴躍。致造成慈航普渡貧黎脫出饑饉中。是以本年同情事業成績殊有樂觀云

黑山縣公署 編修縣誌

【黑山】縣公署當局以本縣庶政之躍進。自建國迄今已有異常發展之良績。故對經過沿革之一切。自應編修縣治。以資供應參考。前曾召集本縣官紳開會研討進行編修方針已得各方之同意。一致努力邁進工作。茲已開始賡續進行編輯事務云

規定蔬菜價格

【黑山】警察署基于物價統制力謀徹底强化。以防暴利者發生。而實促進民生安定。茲以舊年末之蔬菜類。爲人民大宗所需品特對街市小販攤床之販賣價格。加以規定。不使稍有暴利潛伏。而謀物價統制普及實現合理化。促進民生相安云

舊臘治安鞏固

【黑山】警察署爲謀舊年始末徹底達成治安鞏固。促進商民共享樂業起見。茲特計劃決定而實施特別警戒。以全体警官之不眠不休精神。于年始末間務晚分班努力警戒。務使商民在此舊年中悉獲高枕。而期完成治安維護使命云

本年首次警民懇談會 討論物資之需給策

【黑山】曾在前月二十五日以降。經本縣各警署之主催。分別舉行警民協和懇談會。以安定民生爲前題。努力研討物資配給圓滑對策。經過討論結果殊爲圓滿。今後決由各關係方面努力。以期普及爲民造福實現云

三區長調整戶口 小孫台之戶口可期澈底

【開原】小孫台人煙複雜。住戶之來往不定。於十二月十五日經三區長調查之結果。一、大德區十八牌四五九戶。二、長勝區二二牌五〇二戶。三、永昌區三〇牌三〇六戶。三區計一、六六七戶。人口七八七〇人。迄至現在難免有增減之別。是以三區長又督飭牌長。實行調整。依此小孫台戶口之徹底大堪期待云

募兵檢查 成績極佳

【黑山】在一月二十日經本縣當局所組之七區募兵檢查班。實施全縣下之檢查工作。僅在一週內一致施行完了。由各員之努力施行。愼重應募檢查。收得良好成績。已完成任務返縣云

爲謀農村生產改善 決設農村指導員

【黑山】縣產業科當局。爲謀農村之生產。達成徹底改善計。特由本年度起對縣下各農村決實行設置指導員。以期從事指導農事。而使本縣生產强化精達農村經濟之更生。刻正進行計劃。將實施人員之採用。以資分發各農村云

協和本部 新頒對聯

【黑山】前在各地募集之對聯。曾經中央協和會編纂後。而討製頒給各地本縣協和地區本部。近自接到後爲促進國民昂揚協和精神計。特實行發給各分會。以資普及民衆適用於春節中。而使國民悉發新穎神云

飲食落價

撫順警察廳保安科。近查滿人飯館方面利用物價昂騰之機會圖暴利任意漲價。特規定適當之價格。對各飯館飯席及零吃飯店告落價三成云

增加車輛

奉撫線奉天與撫順間之火車。從來爲二等車一輛。三等車兩輛。近因旅客增加關係由二十七日增加三等一輛。以便旅客云

課費土地調查

【開原】開原街公所查本街各區劃內。所有之課費土地。雖已早經製定台帳完竣後。各地之測定米數而另造別種台帳。以供事務上之參考。因對此種課費之土地。實有詳細調查之必要故檢同表紙。令各區長。向本區內所有土地檢閱土地執照。切實查填報街。以憑彙編。各區長刻正查填以備申報中云

初等教師 講習完畢

【營口】市公署行政科教育股主辦下之全市初等教師冬季講習會。自本月二十三日起始講習以來。至昨二十九日止之一週間。業已講習終了。各該教師授此熏陶與訓練。得到非時代之良好教育規範。頗爲講習所得。各教師對於調育生徒。定能本講習所得。督勵學生素質向上。舉業精進。而造成模範優秀之第二代國民云

周密計劃行事案 用作邁進之目標

【法庫】斗柄回寅。萬象更新。縣當局鑒於政務之順利進展。必有周密妥善之計劃。當六年度年末。縣長會合各科股職員。按一已相當之事務。年度行事計劃案。業已編成。惟期格式之劃一。綜合之向上。又令重編。除編製格式。依照規定外。更準據縣方施政重點之四大方針。及地方情勢。於春節前一律完竣。及再訪誌之云

街村招考雇員

【法庫】本縣街村。力謀整頓。淘汰冗員。以利事務之進行。茲因助理員。司計之變動。致影響事務員屆員之欠員。爲充實陣容計。特詮衡十二名以補充之。惟及驗於失學之優秀卒業生。無絲毫之出路爲救濟起見。凡優級卒業者。可由該校々長推荐。然方縣方加以考試。優者錄取。立即派充村屆員云

地照丟失聲明作廢

于元霖名下領有清字部照四張坐落均在吉林縣七區三合屯△（1）第二〇六二三七號地九晌東至河西至道南至界石北至張姓△（2）第二〇六二三八號地九晌東至濠溝西至大道南至大道北至分堆△（3）第二〇六二三九號地八晌東至大河西至分堆南至大道北至大道以上三張於民國九年五月二十三日發給△（4）第二五六五〇四號地十三晌五畝東至分水嶺界石西至張姓南至分堆第二條道北至官分堆以上一張於民國十一年十一月二十六日發給永吉縣七區五里河子村三合屯

于元霖啓

梁興周名下於民國二十年一月八日領有坐落永吉縣七區崗子屯墾字執據二張△（1）第三一二四號地一晌〇二分一釐東至李姓毛道西至梁楊姓南至楊胡姓北至分水嶺△（2）第三一二五號地三分三釐東西南三面皆至大道北至界石以上計二張均已損失聲明作廢

永吉縣崗子會首　梁興周啓

失照公告作廢

領名	坐落	照號	地目	面積	四至東	西	南	北
張金太	寧安唐頭勾 東北缸窯勾	忘	旱田	垂 奚	由	周姓	方姓	山
方玉珍	同	同	同	仝 四	山	韓姓	山	張姓
孫芳文	寧安七區三境石	同	同	屮 合	朱姓	孫姓	王姓	孫姓
孫祥	同	同	同	四 炎	同	張姓	孫姓	同

右記失照自登報日起滿三個月時無人聲請異議者無論落於何人手中均認無效特此公告

康德六年十月一日

寧安縣長　常荷祿

失據聲明

王文煥住遼陽東五道街於本年六月念日曾以國幣三百五十圓借與王天祥名下月利二分五釐六個月期滿立有借據屆期索欵不償將據遺失無獲恐他人拾去藉端生事特此登報聲明作廢

鄙人　王文煥謹啓

家起異變契紙遺失緊要聲明

啓者茲以家門不幸賤內宋劉氏前幾年忽患精神病與鄙人時起衝突前在復縣法院與當管警察分所爲口角竟涉訟多次感經人調說回家敝人一再忍讓希伊自悔以全夫婦之情孰料伊性如頑石百勸不改且受奸人唆使必令敝人破產而後已且將敝人前買到復縣進花山警察署管星台村大吉屯潘守身房地一份計稅契官契紙十四張暗將收據竊去到縣領出敝追索多次伊竟不交且聞已交於他人之手敝人爲維持產權起見誠恐發生意外枝節故特登報聲明凡所叙上項契紙如有租典抵押等事無論落於任何人之手槪作無效再近因敝人未在家內伊竟串通外人竟將敝人所有米粮及物品盜出隱藏似此不法行爲實難容忍除依法律手續解決外如與宋劉氏謀奪敝人家產盜取物品妨害權利勿論在先在後敝人即以合謀侵佔妨害權利請求法律解決恐未週知并登報聲明

復縣復東鎮警察署管劉家村　娘娘廟西溝　宋喜麟謹啓

感謝治愈肺病介紹良藥

啓者敝人早年患有氣管支炎每逢嚴冬喘嗽尤重於茲亦未注意登記容冬及染痰中帶血之症心跳氣喘痛盜汗休瘦虛弱支離不堪危險殊甚屢經各醫診治藥劑雜投迄未能得收效果據一般醫士診斷爲二期肺病束手無策

幸得友人呂鳳山君介紹奉天國瑞藥店之益壽丹專治各種肺病咳嗽等症敝人聞之下即購得益壽丹四盒服下眞立見奇功喘嗽輕微吐血止服藥月餘精神愈快食慾增進健康可期矣敝人無以鳴謝忱並介紹良藥與同胞有各種肺病者請速購服益壽丹每盒國幣五元外埠函購加郵費二角

國瑞藥店　開設奉天市小北城門外四番地

感謝人大連　楊景青

招生

海城興亞日語學院

一、考試日期　二月十九二十兩日

二、資格　國民優級學校卒業者

三、年限　三年

四、詳細簡章　志願書附郵票二分函索即寄

永裕

應時服料　新奇物品　齊備　豐富

歡迎惠顧

電話　三三一六九　三一二四六　三四八七七　番

中國銀行大連支店

承辦各種存款放款並國內外各大商埠匯款及押匯事宜

營業時間　上午十時至下午四時

電話　長㊂四三八九　長㊂四五九九　㊂四七九五　㊂七二八九

歡迎參觀

洋服種類豐富　各貨存　外套料　學生服　洋料　鬢料　大氅　女大衣　男服

薄利推銷

電話三一九五番　大連露天市場內

天增祥服裝專門店

感謝治愈經血不調

敝人素患經血不調經期不準或前或後月經不見時或一月兩月不斷要見時十天半月不淨逢行經腰腹疼痛白帶甚多久而久之血虧氣衰百病叢生頭暈目眩四肢無力身瘦疼有時發燒面色青白飲食減少腰腹疼痛

國瑞藥店

感謝人　安東市得利全煤局　王仁全謹啓

新高駱駝牌糖

含有維他命EB·C·DA保健營養之第一駱駝糖

新高香蕉糖

新高糖果環球馳名　香蕉化蜜糖味佳絕

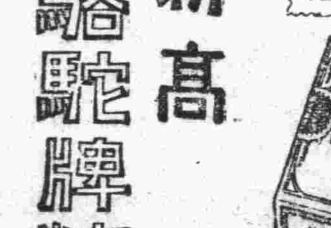

新高製菓大連工場

欲期養鷄成功！須購優秀鷄種！

高級　白色レグホーン種　ロードアイランドレッド種　初生雛

品種高超！信用保證！

關東州三十里堡　三十里堡電力家禽孵化場

振替大連中央四八三五番　電話大連金州三四七八九番

種鷄場　吉農園　健生鷄場

隱遁術　秘笈內容

分金遁木遁水遁火遁土遁人遁禽遁獸遁風遁雨遁等奇妙法術悉根據科學闡發數千年暗中密授之秘術一讀即通每本一元

催眠術　自習成功

講義洋裝一厚冊二元（內有千里眼術、透視術、預言術）郵購可將金票封入信函內寄來便妥備有書目函索即寄▲本書局現推廣東北營業招請華北及東四省各商埠代理利益優厚手續簡便紙須一二百元資本即可開辦有志者請來函接洽

上海漢口路二七一弄五號新學書局啓

華北版

警所獲走私犯

【臨榆訊】縣署警察所據民密報。查獲私運豬鬃犯劉富一名。並毛鬃十斤。經該所一度審訊。供認不諱。私運豬毛來販售實等語不諱。該所即將該犯連同毛鬃一併送秦皇島山海關分關罰辦云

豫北道三批賑欵四萬元 並發賑衣一萬餘件
河南省賑委會電飭具領

【彰德特信】豫北道尹李聘三前由開封省垣返歸道署時。曾攜來第二批賑欵六萬餘元。及第一批賑衣八百套。李道尹回署後。業將該項賑欵賑衣按各縣災況輕重比例分配。並經發放完竣。業誌前報。茲悉第三批賑欵撥交豫北道者爲四萬元。河南省賑委員會。前已電令李聘三道尹知照。一俟該欵由京匯到即行交付該道尹轉發各縣。又第二批賑衣省方共由特務機關領到一萬餘件并由華北救災會。領到五千套「一萬件」豫北道公署接省賑委會來電。計特務機關領到者。分給豫北道六千六百零二件。由華北救災會領到者分給豫北道二千三百三十二件。茲將兩電。節錄如下。（一）第一電「上略」茲依照第六次會議。決議分配賑欵二與一之比例辦法。分給豫北六千六百零二件。又軍用氈。四十條。合亟電飭該道尹迅即派員來會具領運回妥爲分配。（第二電）「上略」案奉華北救災會頒發棉衣一千套計一萬件。計分配豫北五千三百三十三件。合亟電仰該道尹立即派員來會按照前例應分件數具領。運回並即調查該管災區。二十縣災民數目。妥爲勻配。轉發各縣。擇其實在老弱確無衣着者。分別發放俾得禦寒。（下略）河南省賑務委員會（印欵）

寧蘆蘆潘兩處公路 籌備賑麵限期完工

【蘆台訊】寧縣河公署新興建設。寧河至蘆台。蘆台至潘。兩公路。自去夏因被水沖刷。路面毀損不堪。坎坷難行。經由寧河縣公署。督工興修將該二路。寬度作成六公尺。路面加高五公寸。蘆寧公路計長三十里。蘆潘公路計長七十里。共計一百里。蒙災軍總撥賑麵五百袋。繼又撥賑粮八百八十袋。按以工代賑辦法。以沿路村莊居民。爲主体。其他貧民亦得加入。以示勞奮均霑。興工以來進行異常順利。頃爲早觀厥成起見特限於一月三十一日修築完成云

災害善後委員 視察東豐台粥廠

【唐山訊】冀東災害善後委員會東豐台施粥廠開辦後。一切辦理情形。亟待明瞭。特派豐潤縣委員趙憲章氏就近前往視察。詳爲報告云

天津縣決設置 大規模農場

【天津特訊】天津縣毗連市境。位當水陸要衝。地大物博。人口粟密。惜連年遭逢天災之人禍。元氣未充兼以設計乏人。以致棄貨於地。而未能從事墾殖工作。津縣知事李少微有鑒於此。自就職伊始。努力謀治安之確保外。即積極於富源之開發。上年末曾聯絡建設總署。天津水利工程局在該縣第二區北倉附近開闢灌溉渠道新引河之水。灌溉農田。最近雖因天寒停工。然明春冰解後。不難實現。茲聞刻復有人向該署建議。爲改善農業。擬承租天津市外大卞莊及楊柳青間至津浦路沿線。一帶民田七千畝。開闢農場。計劃以四十畝爲一段。不足四十畝者合爲一段。每畝租金以一元三角爲標準。農業場中設置最新式機械農器。並開掘溝渠道引子牙河水。俾實施灌溉。凡加入農場之民田。如無資購買種籽時。由農場借貸所貸給之。每年收穫食粮後。農場與農民各得其半。設遇荒歲各聽天命。農場租用民田係永租性質。倘欲增加地價。須以十年後。爲商討之期。加入農場之民田地主。倘因生活出售所有田地時。須先通知農場留買然後再商諸他人。至加入農場之民田。其每月應攤之警餉。仍照數交納。以裕國課。李縣知事。以事屬改良農事。極端重要。因於最近特會同該署顧問井初計三。召集建設科科長麗佩純。警察所楊柳青第三分所所長王子元。與該農場承租民田有關之六卞莊。楊家莊。曹家莊。王家莊。大梁莊。各村鄉長副。以及子牙河務局技術員徐乃新舉行重要會議研討一切。當時審核結果以爲所提尚屬可行。惟以中國國際條約內尙無承租之說。擬對該農場暫縮六十年合同。並須呈請政府核示。至於導引子牙河水灌田。對於堤防。不無損壞。決飭該承租之農場隨時注意。於掘溝渠。設筒引水時。務須將涵道特別加築堅固。以免破壞堤防云

礦產品表報備文呈送 僅係廢止目錄單

【唐山訊】唐山統稅分局頃訓令所屬各稽征分所。關於礦產品各項表報等件自本年度起。一律改由備文呈送一案。業經本局於廿八年十二月廿七日令飭遵在案。除各所查催月報表均須照例編送外。其餘各表凡有礦產稅收入者。固須按期編送。其無礦產稅收入者。自應一律免送以省繁牘。前令規定係專指以前用目錄單送表報者而言。至各所向例免送者仍應照舊免送。並無變更云

城南關之火警

【臨榆訊】縣城南關順城街門牌五十六號林華理髮處。突於日前因不愼發生火警。一時烈焰沖天。金蛇亂竄。經警所消防隊等到場彈壓捕救。無多時即行救熄。僅被焚去松柴四十餘捆。未致釀成巨災亦爲不幸中之大幸也云

豫北道署舉行 第一次道政會議
決議重要之議案多件

【彰德特訊】豫北道公署爲推進行政兼收實效起見特舉行道政會議。討論應興應革。各項政務及道署內部各種要案。當於一月十六日下午二時。在道尹李聘三（秘書長何麟臯代）與顧問上條應主持之下舉行本年第一次道政會議出席者計爲上條顧問。何秘書長。大野囑託。秘書王成雷。文書股主任胡紫卿。行政主任林霈融。導報主任孟卿雲。經理主任江東。警務科長郭鑑堂。股長鍾國勛。劉明瑞。財政科長閻仙洲。股長徐仲棠。董輯庭。金洗塵。教育科興務股長郭克亭。建設科長李神哉。股長朱雲章。張振華。技正吳運溥及諸君者。蔡世英等二十餘人。首由上條顧問致詞略稱本日爲豫北道公署本年度第一次道政會議。應將本年行政方針規定。併謀諸君儘量發表意見。以便詳加討論而資改正等語繼由秘書長何麟臯致詞。略稱本署內部政務及本道各縣庶政應興應革之點殊多。當茲一年開始之際。應儘量提出討論。以便逐步推行云。遂即開始討論決議要案達二十餘件。茲擇錄重要者如下。（一）文書主任胡紫卿。提請給服務。勤勞各員獎金或獎狀案照案通過。（二）行政主任林霈融。提本署組織行政考察團。赴各省市考察。藉資觀摩。案決議通過擬做計劃後實行。又推行保甲制度。訓練青年以靖地方。而派匪患案通過。（三）警務科提澄請各縣警察官吏以利警政案原則通過。（四）財政科提增加低級公務員薪俸通過。（五）建設科提規定本署員司工作日報表。以便考績案通過。（六）王成雷提本道應舉行縣知事會議案。決議定本年二月中旬實行此外尚有要案多略件從

六都市實施建設
預定於七年以內全部完成內 總費需六千一百餘萬

【北京特訊】建設總署以都市計劃事業實施。一方面在舊街市之整理。一方面在新市區之開設。蓋以昔日都市之多任其自然演進。對於公共交通衛生以及防護各方面。自不能期其完善。故必漸次加以整理。但各大都市。或爲政府經濟之中心。或爲貿易交通之樞紐。人口膨脹與日俱進。尤其住宅問題之解決。不容稍有猶豫。故必另設新市區。以圖得有歸宿。新市區之建設。係以既定計畫爲基準。一切設施。能供合乎現代要求一旦建設完成。尤能增加民衆福祉。故都市建設事業。恒以新市區之建設開闢而益臻完美。該署本年度起。即積極對於北京。天津濟南。太原。石家莊徐州六大都市之新市區實施建設。預定七年內終得一定程度之完成。預算係以特別會計完成所謂一般會計。係仰賴國庫支給。特別會計則由公債或借欵而來。關於新市區建設特別會計條例該署擬具呈請政府核定施行。此項特別會計收支總預算七年間。總額爲六千一百餘萬元預定運用資金爲一千五百萬元

臨榆警所系長 積極整頓公務

【臨榆訊】縣署警察所第一系系長荊嘉白氏。學識深淵。經驗宏富。爲警界罕有之傑才。自蒞任以來積極整頓公務。不遺餘力警務突飛猛進。大有一日千里之勢。頗蒙一般人士所仰頌。似該氏之造福地方。實非淺鮮。殊堪欽敬也云

商民年關通行證 定有效期間

【天津訊】津英法租界自被隔絕。迄今半載有餘。其擾去之經濟命脈。雖漸復市區。而商業瓜葛。仍待清理者不少。今屆年關往來清賬。自感不便。中日當局邃格体恤商艱。特頒發臨時通行證。爲准通行半月。業誌本報。連日來七十餘業同業公會會員商號呈領者已達千餘份。皆彙呈商會轉領。已於二十八日截止。昨市商會當往特務機關蓋戳備案。今日頒發。即生效力。其無公會担保呈領商號皆予批駁。有效期間半月。往來不得携帶違禁物。查出重罰云

日華合辦人造絲業 工場設蘇或無錫

【北京特訊】人造絲工業之發展。爲目今纖維工業之一重要問題。據業者方面息。日本人造絲公司。已與人造絲聯合會之公司進行折衝。經商洽結果極爲圓滿。預定使用日本內地鍾機。將工場設置於蘇州或無錫。資本金爲三千萬元（日方六成。華方四成）用現貨出資或股票之形式。施行合同進展。舉行委員會。具体進行協議諮詢聯合總會。將來人造絲工業之發展。前途益足期待云

臨時政府治下二年之 山西省之燦爛政績（二）

已分別誕生製鐵。與發業兩部門之籌備處。又山西省特務機關。爲調查未開發之資源及其他等起見。曾編成五個調查班。前往現地，施以調査。已獲得異常之效果。又如棉花。小麥。粟。葉煙。大米等重要農產物之改良。與其增產計畫。亦節々進行。關於棉花一節。現已設立華北棉產改進會之山西省分會。他若葉煙及其他等亦積極的調查。其種植之適地。與籽種之配給及研究其品質改良等。至於大米事宜。則以日人食粮大米對策。曾擬定開發水田改良府西米。及晉祠米之品質。實施一大增產案。以是。當此農村合作社運動極見進展之時其從前之搾取的機構。因漸次趨於合理化。致於農產之開發竟顯然呈現其效果矣。一方在畜產方面。因已設立省立種畜場。除積極的實施綿羊之改良。與增產。以及養鷄。養牛。養馬。養豚等等之外。並於軍管理工場所經營之牧場。亦分別着手從事畜類之改良與增產。均將不久即自日本內地。滿洲國及其他等處。購入多數之優良種畜同時。則對於華人青年。指導優秀之近代的飼育法此外。並有治水及　建設水力發電用開墾之計畫等以上乃係產業經濟部門之建設情況。誠屬強有力者觀之。將來之發展即可以太原市爲中心將山西省築成一大產業王國實具有莫大之期望者也

▲社會。文化

省內之縣數。共爲九十二縣。其大部分。均已加入新政權之治下。所謂其少數者。亦有正在匪區內之縣。是故。欲切悉其總人口正確之數字。雖屬不明但只就太原市言之。當事變之前。其號稱十三萬餘之華人人口。迨至太原攻略之後。僅只減少二。三百人。然而其後。因治安業經確立。致又漸次恢復舊狀。現在竟已突破十二萬餘人。其數與世變前。並無大差。一方。日人之人口。在事變之前。雖不過二十餘人。但按據十一月一日現在之調査。則已達至八千零三十四名。如將華北交通從業員亦加算在內。已突破一萬餘人。竟爲異常之發展。前途無可限量。因此。建設日華兩國人口五十萬之大都市計畫。已節々移歸實行之中。又如電報電話局。郵政局亦於太原以及各主要都市。普爲設置。廣播電台。亦設於太原。運城。報館。則有華文報設於太原及運城。日文報只設立於太原。此均係以民衆之指導。時局正確之認識粉碎敵方謠言之宣傳。供給嶄新之消息。以分別從事活躍。又對於具有四千二百年光輝燦爛的歷史之山西省古代文化。以特加保護之目的。當日軍入城之後。即由兩部隊長。設立太原博物館。收羅文化之精粹。與夫難得之資料等。計共數百點之多。他如臨汾之堯帝廟及五台山等處。亦恢復舊狀。與事變前。毫無差異。前往參拜者。其省內各地。自不待言。並有遠自滿洲國及蒙古方面虔誠而來者。惟日人方面。亦於太原及其他各地。建立神社。以供敬神之念深達五哀之日人爲朝夕之參拜。至於衛生防疫方面。已於各地相繼設立日華兩醫院。積極活躍。以從事於民衆之醫療。及保健事務。因此。太原刻已設成醫師會。以專其事。此外爲期撲滅傳染病起見。又々組織山西省防疫委員會。其網羅日華軍官民之防疫委員。當惡疫猖獗之期。極力活躍廢食忘寢。已獲得莫大之效果焉

▲教　育

省公署以立脚於剿共滅黨及親和日滿之思想。爾注努力於新教育之普及與充實。凡未就學之兒童。積極在可及的範圍之內。迅速使之減少。同時。則力謀提高職員之素質。以此結果，至客歲十一月末現在。省內小學校之校數。已達至三千八百十六校。學生總數爲十一萬二千五百六十名。職員之數。爲四千五百三十九名。均趨於激增之途。此外。並於太原。設立師範學校與中學校。迄至今春。則定於臨汾。運城亦均行設置師範學校。又青年訓練所，亦設立一百五十五校。共有一萬九千三百名之青年繼受新的教育。他若實業教育。係由各軍管理工場。對於青少年。實施電氣。畜產及其他之現場教育，以努力養成低級之技術者。再者。中國方面之練習日語熱。亦極爲旺盛各地悉設有日語學校。又居有一萬餘日人之居地往亦設有小學校。幼稚園等教育機關、而期第二代之教育。臻於完璧也

△交　通

亦可稱爲產業開發基幹之交通網。早已由軍及華北交通之手。傾注從事建設例如石太。同蒲兩路。悉已自狹軌改爲準軌。此等情況。業已具有異常之實績。且也。其公里之數。亦告增加。極堪驚異。以是。於去歲十一月一日由辦事處昇格爲太原鐵路局管內之路線。計有石太線同蒲線。陽明線。白家莊線。甲子灣線。西銘線。汾陽線等。計共至八百九十六公里之多。又如汽車公路。亦積極進展。其總延長共爲八千三百九十公里。誠乃顯示一巨大之數字者也　（完）

疥　頑癬　爛脚縫　皮膚各病

掃疥膏

可使早日痊癒　除去痛癢苦惱　恢復光潔皮膚　患者曷試用之

定價（大盒伍角　小盒三角）

發行所奉天大西邊門外　寶康藥房

染白髮紅毛之靈液　那伊斯

各界淑女諸位啊！倆們赶快購得靈液，那伊斯，染髮染髮、那麼着倆們的頭髮、一定倍舊加增美麗光澤、永遠不知老罷。

『那伊斯』原來染髮最容易、若是將此一染、不出眼已髮鬚沒甚麼分別、而且加倍光澤、並無走色及毛質損傷之虞、而永保染色。女史各位赶購試試能。

定價　試用瓶四十戔　小瓶五十戔　大瓶九十戔

本品附有華文使用說明各藥房均有發售

選用萬年筆　好機會來到了

贈送樣品

全滿軍警學商工各界請買用一試敝行爲創立信用暢銷全滿大計特別大犧牲減價一半以上出售

此萬年筆較比街上攤床行商的大不相同品質優良使用耐久價格低廉請君購用一試方知言之不虛

特贈品　最高級紳士用ビスコロイト軸純正イリウユーム筆頭　原價八元五角　只收運稅四元

甲贈品　常備公務用最高級十四開國防獻金筆頭　原價七元　只收運稅三元

乙贈品　置案旅行用辦公最宜墨水容量增加數倍長書文案不乏手力　原價五元五角　只收運稅二元

丙贈品　日常必帶男女同用經濟第一硬用耐久耐酸金筆頭　原價三元五角　只收運稅一元五角

丁贈品　眞十四開耐酸金筆頭日常携帶經濟第一　原價二元五角　只收運稅一元

特典　好使又好看　堅固無比是本品的特長也

◆如一次購滿五支者即贈送兩色自動鉛筆一支購滿十支者或介紹十人以上即贈送本牌萬年筆一支

◆買萬年筆一支附送日滿國旗懷章一個函索各種萬年筆及各種手表價目表無代進呈

■福可牌萬年筆工廠大犧牲贈送樣品一萬支只收市價半額而宜傳勿失此期請速函購、外埠函索加郵費一角，函購三支以上可以代金引換寄奉（中華民國代引謝絕）

品質能保險五年

福可牌萬年筆工廠　全滿支總代理店

歐亞洋行　安東市一番通五丁目三　振替奉天四七四八番

便利旅客　最新式的

（新開幕）三東旅館

大連不老街八一　電話三四九五七番

泰東介紹欄

五行欄　一次　一元

十行欄　一次　二元

求事廣告半價不出名者加倍名在社加三成全年半價

耳鼻咽喉　專門科

大連市大山通六十三番地

森本醫院

電話⑬五三〇七番

院長　醫學博士　森本辨之助

新世界影院　陽曆二月八日起映五日　電話三二九六三番

一馬當先・氣壯山河　三萬雄兵・一個巾幗

風塵僕僕・破碎戰場　變　情　場！

●投筆從戎捨身爲國！千軍萬馬出死入生！

●紅粉金戈是英雄、殺敵成仁日月爭光

深明大義爲父從軍，慷慨激昂効命疆場！

新正元旦起映五天

上海新華出品全部有聲歌唱京話對白空前絕後無上傑作古色古香歷史巨片

注意原諒新正頭三天各種優待券一概無効

導演・卜萬蒼・精心傑作・貂蟬「楚霸王」亦難與此片媲美

花木蘭從軍

六個活寶一道而來〔劉繼群　韓蘭根　尤光照　殷秀岑〕〔葛福榮　王吉亭　湯傑　洪警鈴〕〔陣容挺硬　那怕不看〕

陳雲裳（梅）黃耐霜（憙）主…演

時　間

自正月初一日起至正月十六日止每天午前九點仔開午前減價

N-2

虎骨花蛇藥酒

頭痛藥 專治偏正頭痛各神經痛及暈眩更能消除鴉片癮者體內之積毒每袋三角每打三元函購每次郵費壹角

本藥酒專治四肢麻木腰腿疼痛小腸疝氣肝胃氣痛筋肉痙攣風濕骨痛口眼歪斜半身不遂及婦女經滯老年腎虛陰寒等症 藥量每瓶總藥量一杯每回服一杯早晚各服一回全瓶服四十回二十日量（成年人） 藥價每瓶國幣四圓外埠函購無論多寡每次另加寄費三角

虎骨熊油膏 專治腰腸四肢疼痛胃腹寒積痞塊腎寒宮冷經痛帶下等症每張壹元小張六角函購每次另加郵費壹角

鞍山總代理 春霖堂　老福順堂　奉天大南關西大什字街電話四二八七〇號

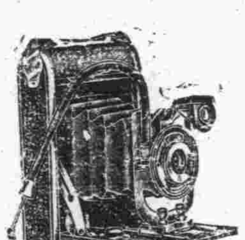

吉野洋行

不用暗室 流行的照像機是現代人必需之品 カテイカメラ 廉價宣傳！

附屬品在內 二寸版圓形三圓六角 三寸版方形五圓 三寸版圓形五圓八角 四寸版方型九圓五角

送料三角五分郵票代貨金九扣計算價目表函索即寄（但須附來郵票二分）

カテイカメラ本舖 吉野洋行 新京東三道街 振替新京二六九三番

金城銀行大連大分行

本行辦理存款放款匯兌商業銀行一切業務各大都會均有分行辦事處或特約代理機關

行址 大連市山縣通三番地 電話代表、㊂六一一三 ㊂六一一四

匯兌部專用電話㊁一〇四三

本行特種小額存款利息優厚手續簡便

血毒淋病 尅毒丸

凡患梅毒淋病直接傳染間接傳染各種梅毒 五淋白濁一切下疳小便赤腫袖口疳 魚口便毒橫痃血疳升天落後梅瘡 梅毒入骨梅毒串身花柳結毒餘毒後犯 咽喉暗啞血質不潰以及紅白淋病風淋 淋寒淋尿道瘡痛小水短赤並性淋病火 慢性淋病或腎虛作及久淋轉變性單變 丸炎症類有血毒等無論新久贖服此 藥即尅淨毒質清血液專滅梅毒菌服 液毒菌之藥品也患者而服之不覺秘而解除之與

每袋定價國幣一圓半打五圓函購不索郵費

總發行 奉天鐘樓北 關東大藥房

舒肝健胃丸

此藥專治男婦滯痛時常打嗝心口疼痛氣逆上攻及寒酒寒飽鬱心腹病等症開鬱化滯散積除寒退熱強健氣活血通暢胃苦 因食所患肝胃 肝鬱氣滯食消化不良飲食停 嘔吐酸水寒心腹脹痛塊兩諸攻 各病症最佳藥品 不論老幼凡係因氣 服之平肝潤腸通便導滯消散除癥健脾

五角 大袋一元

肺病吐血 益壽丹

其效迅速

▲從前死於肺癆病的都是冤枉死的目前患肺病的都可以不死

▲益壽丹治一二三期肺病有藥到病除之功數千年來無藥可醫的肺癆病有了救星

肺癆病不難治 益壽丹非奇藥

雖在不能攻破肺癆菌 奇在殺菌化痰清肺理氣功效力

▲肺癆菌繁殖於肺部所到之處傳破壞損爛成空洞故極難治療**益壽丹**藥力直接達於患部而殺盡肺菌故無論一二三期肺病均能克奏奇效即無病者亦宜預防先服益壽丹以避免肺病之傳染可保終身無病延年益壽也

定價每盒十二付國幣五元 外埠函購加郵費二角

發賣本舖 奉天市小北城門外西頭電車路道北 國瑞藥店

濟康醫院

診療 各科病症住院方便

戒除痲醉毒品慢性中毒

院長 徐純五

地址奉天大西門裡路南

金鑠怪麥精魚肝油

肺病咳嗽 衰弱失補 請速服

本藥春秋四季男女咸宜係選用含有多量生活素之鱈肝油新鮮麥精與肺病專藥幾阿蘇及怪阿可路並數種吸收重滋補藥品配合而成專治內傷天咳嗽喘痰吐血各期肺病諸虛百損病後失補先天不足後天虧損勞心費腦之學生年齡高邁之老人服含藥麥精魚肝油定能延年益壽轉弱爲强

價目 大瓶二元每打二十圓 小瓶一元二角每打十二元

奉天中街總發行所 普克德商行

天津國醫函授學院

免費招生

函索詳章及新科學漢醫講義樣本寄天津英租界卅二號路義慶里八號院長尉稼謙

櫻花

和洋式 强曲木椅子 各種家俱

陶瓷器 油漆布 玻璃紙

贈禮用◎春節◎自家用

直輸入總發賣元

櫻花商事公司

本店 奉天市協和街五段一一四號（四經路） 電話五四七三㊂一〇三九

支店 新京特別市日出町六丁目二番地 電話二五〇四㊃四九〇一

最合理想的地舖

東洋麗娜琉姆（リノリユーム）

目錄免費奉送

尤適於館。應接房。洋屋。澡堂脫衣房其他一般住宅之門廊。客廳。廚房步廊等之鋪用

各埠室內裝飾店。地氈舖。家具舖。均有代售請就近接洽爲荷

（リノリユーム）

東洋塗酸化亞麻仁油之鋪林布株式會社

（里諾利武母）

營業所 大阪市東區瓦町二丁目三和ビル 電話北濱二〇二〇六〇・三九一〇番

工場 兵庫縣川邊郡伊丹町 電話伊丹一・六九番

分店 東京市京橋區銀座四丁目三和ビル 電話京橋二五六四番

653

大學眼藥

註冊商標

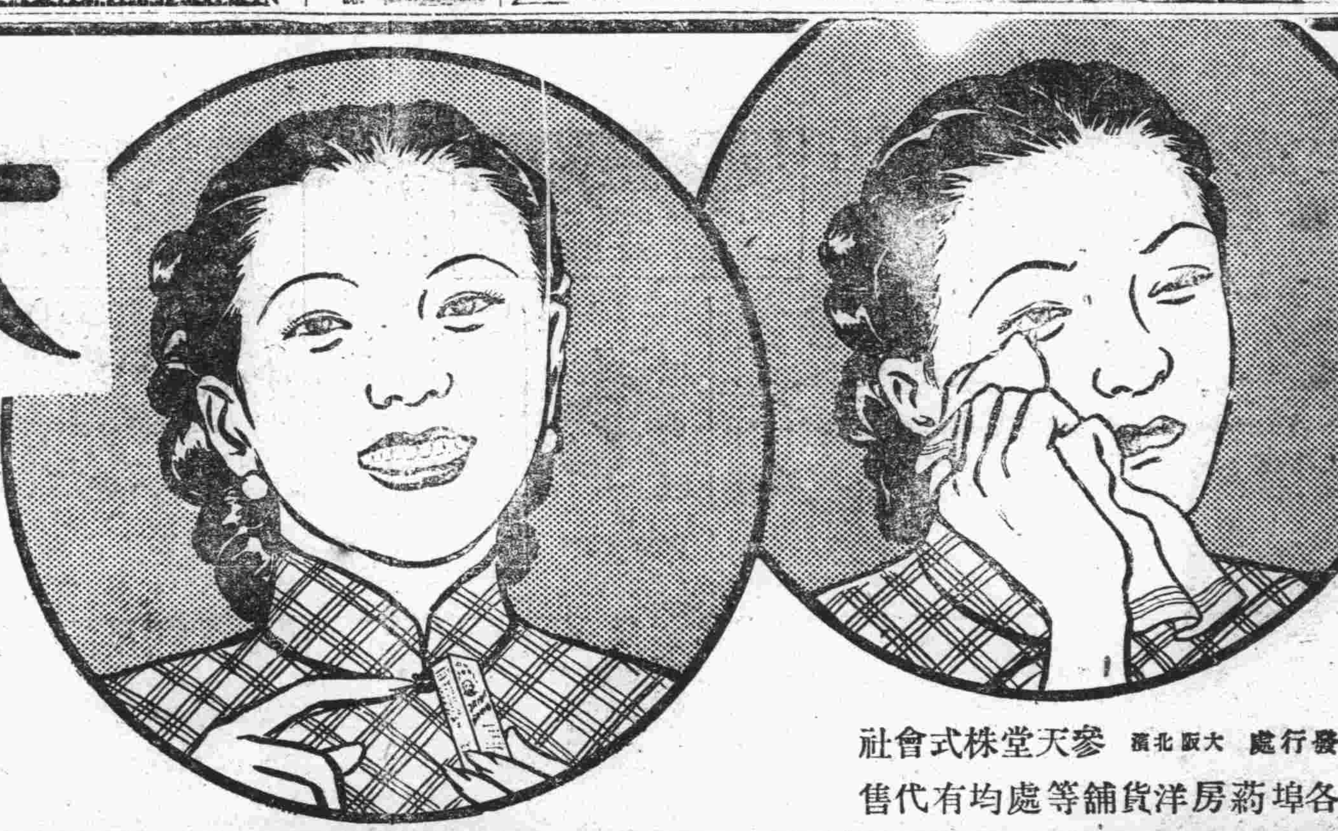

眼睛一霎 痛若若失

不痛不痲 奏效如神

專治 沙眼 角膜白斑 炎眼 眼花 爛眼 眼球通紅 脂眼 視力衰弱 涙眼 由光線之發生眼炎等一切眼炎

藥價廉極 小盒二角 中盒三角 大盒五角 小兒用二角

發行處 大阪北濱 參天堂株式會社

各埠藥房洋貨舖等處均有代售

保利他民（ポリタミン）

補血 滋養 强壯

兒童之健康問題

幼年虛弱、乃癆瘵之導線、是故幼時之健康與否小而言之、與兒童之個人前途有關、大而言之影響於國家社會者甚鉅、然則凡爲兒童之父母者對於兒童之健康問題、烏可不深加注意哉。尤如對於左記之虛弱兒童、自不可不及早設法改造兒童體質、以圖轉弱爲强、而防患於未然。

一、食慾不振 體軀消瘦之小兒

二、頭大頸細 舉動遲鈍之小兒

三、血色不良 時患感冒之小兒

四、厭忌求學 學業不進之小兒

五、睡眠不安 常有盜汗之小兒

如欲虛弱兒童轉弱爲强、一般首重滋養、然如滋投普通補品、則亦不生效力。須知虛弱兒之急需給「造血肥肌用之基礎養分」、而有待於蛋白質之供給、固屬甚明之事、然虛弱兒胃腸機能之不甚健全、消化力之相當薄弱、則又爲吾輩在所意想之中、是故斯時縱欲施行滋補療法、自非選取「易於消化之蛋白質製劑」不爲功也。

消化蛋白質阿米諾酸製劑

今有補血滋養强壯劑保利他民者、乃以動物性蛋白質爲原料、完全利用酵素作用、根據人體消化原理、由人工消化而成之阿米諾酸製劑、詳言之、此劑內含造血素・肥肌素・食慾素・發育素等諸種重要阿米諾酸、在任何人服之、俱得無勞胃腸之消化、而立刻造血肥肌、同時且可增進食慾與人體之自然治癒力、是故對於消化不良之虛弱兒童、苟欲施行滋補療法、此劑誠最合乎原理之補劑也。

（醫家之實驗報告集函索即寄）

【包裝】 小瓶一五〇瓦 中瓶二五〇瓦 大瓶五〇〇瓦　各埠大藥房有經售

株式會社 武田長兵衛商店

總行 日本大阪市東區道修町

滿洲國代理店 滿洲武田藥品株式會社 奉天市大和區春日町十三號

39 5 115

州當局動員臨檢
公定販賣最高價格
利國便民關係綦重

昭和十四年十二月十六日公布價格統制規則以來。於同月三十日基於此項規則以關東州廳告示。第五十八號公布主要食料品六十二項一百三十五種之販賣最高價格。（即指定販賣價格）價格之統制遂漸躍於強化。公定價格之設定。今戰時統制經濟之中核。成績之良否。直接影響及國策之遂行。實有重大之關係。爲謀一般市民及商人對於公定價格有充分之理解。以期得以順利實施。州廳保安課經濟係於三。四日兩日動員各署之經濟保安係對於食料品販賣業者實施臨檢。其實施要項如左

實施要領

一、對於取締從事員。於從事取締職務之前。對於公定價格之意義。性質必須有充分之理解

二、對於公定價格品。必須附以確實明瞭之明碼調查各商店是否按標示之明碼販賣。有無違反公定價格之事實

三、販賣從事員必須隨身攜帶公定價格表。俾可對全部公定價格之物品一一加以調查

四、於調查之中。從事員必須懇切。丁寧。對於言語。態度須要注意。萬勿妨害受調查商店之營業

五、對於是否爲公定價格如有不明之處。必須急速向係主任仰求指示

六、於本調查中。如發見違犯公定價格及其他之經濟事犯之時。必由專務員担當調查審訊

公學堂慶祝紀元節
開學藝聯合會
佳節當日假福興舞台舉行

光輝紀元二千六百年紀元佳節。適爲舊曆年初四。普天同慶學藝聯歡。大連市除官衙舉行盛大祝賀典禮外。更有各滿人公學堂假大連露天市場富久町聯合舉開「慶祝紀元佳節聯合學藝大會」自午前十時開始綜合西崗子。沙河口秋月。水源。伏見台。壬佐町。光風台。周水子。各公學堂。有天眞爛漫男女小學生數百名出場。表演新劇。歌舞。雙簧等餘興。出場表演小天使們。刻正在極力練習中。該大會殊歡迎學生父兄並一般市民前往欣賞云

放▲送▲解▲說

孫民生部大臣
萬壽節謹話

△二月六日　後七、三〇

二月六日恭逢我滿洲帝國皇帝陛下三旬晉五萬壽聖節凡我臣民莫不臚歡同慶新京中央放送局。於斯日午後七時三十分。特請民生部大臣孫其昌氏講演。講題爲「萬壽節謹話」此項講演。除向全國廣播外並向華北播送。以示慶祝伏維　今上聖誕。經康德四年八月六日勅令欽定二月六日爲萬壽節。本年則爲迎欽定後第三次之萬壽節矣。講演者民生部大臣孫其昌氏。係東京高等師範學校出身。卒業後。歷任奉天。省立工業專門學校長。吉林省財政廳長等職。歸國後。曾任財政部次長。黑龍江省長。帝制實施後。任財政部大臣。民政部大臣等要職。滿家老臣碩望。爲衆倚重云

州內男女中學
畢業日程決定

本年度州內各地日滿男女中等學校畢業日期。業已決定於左

二月畢業校

大連商業（十五日）大連中學（十七日）旅順中學（十七日）大連一中（十九日）大連二中（二十日）大連工業（二十日）大連實業（二十一日）大連商業學堂（二十九日）

三月畢業校

協和實業四日。羽衣高女（十一日）昭和高女（十一日）大連女子商業（十二日）大連彌生高女（十四日）大連高女（十五日）旅順女子師範（十五日）撫順高女（十五日）大連神明高女（十六日）旅順高等公學校師範部（二十日）大同女子技藝（二十三日）旅順師範（二十五日）金州農業學堂（二十七日）

舊年素描
無情富戶拋羊豕
有愛窮人惜穀糠

一記者

窮人一到了年關。就像一個『犯將被近處他死刑的日子。心裡頭就恐懼起來光陰好似寡和窮人作對。以人臘月之門。臘八過後驟眼之間。便是送保家神張皂王上西天的臘月二十三。說也奇怪。偏好似眞能保佑我們。一旦臘了我們的纏挾坑。債主就張大了眼睛。宣氣軒昂的樣子手提着催命似的錢包。來往穿梭的到債戶家來討債什麼髮他死爸々的棺材錢兩個月前賒四十斤包米錢老是要個不宗。東屋家住的王老好。爲這這個年就難爲情了。一年到頭端顧租種西屯子四合瓦房狼大戶的幾畝地。維持一家好幾口的生活。還有白髮蒼蒼的一個老母親。在夏天因爲六龍治水的緣故。把天際旱了。全家老小生命線的幾畝地全靠的枯荒了到秋後沒有好收成。他們的日子今年比上天更是過不了。沒有燒草亦沒有種地租錢更交不上。王老好不會僉蟒吐錢的能爲。那裡有錢過年呢。狼地主祖不仁不要緊。還牽着窮漢漢子不如餓漢子。就富而不來開心。在冬月抄下了一個催債令。晌王老好在小年過後交上地租錢。日子沒有來到。又打發他屋的性歌的把頭。先去催了兩次。精力亦被旱災絞盡的他們。只得小他三輩說好話。但是狗使人勢。何況眼珠是黑的。大洋錢是白的呢。年是一年過一次負債亦沒有辦法。家裡有大人小孩子咬着牙根亦得湊付之過硬着頭皮到一年多沒有上門的麵莊掌櫃的聯襟老熊家乞哀大老大人儀命似的張開嘴。揭借「紙碼」錢。熊聯襟開話了。今年冬天麵缺。僅僅窮了幾萬袋。沒賺下錢。搭頭一棒打的王老好牛天沒出氣。帶着六錢多更底金鐲一的他小姨。原來是給能掌櫃作三妾。倚在坑沿上不說話瞅着個像背。整襪不堪的衣服。被債所迫失眠的眼睛布滿了紅絲的姊夫。到底是小姨面面相觀。看着姊妹些情義由天蛾絨旗袍兜裡掏出老票三十元。申手交給他的王姊夫經濟怪拮据。僅有還些個滿臉愁雲的王老好才得了一點笑容回家去和面黃肌瘦菜養不良他的老婆商議支配這幾個錢。但是地租錢是無法償還。托人托臉和狼地主磋說情等來年。幸有在天天晚上到跳舞場和妖精爾高死的狼地主他兒子。明白點人道替他親財如命的爸々承認了。他大概看着「王先生吃飯飯」的面影吧。王老好這算又緩了一口氣。等惡這一次大恩典。年算是好歹混下去。第二天化了三元七角錢托人買半包麵四斤肉又買了一張新的皂王爺。在菜市裏頭買一棵十五斤的大白菜。和十幾個破皮吊嘌的蘿蔔。無形中被貪圖暴利的惡商人搾取三元多。回家去臘海裡頭計劃着其餘的十幾元預備來年買種子。今年一切的借貸都是指在這十幾元中生產再償還心裡頭燃燒着十分希望的花火。但是回顧今年蒙受的旱災割斷了生命線的悽慘。又懷着十分的恐懼。有錢人當着年關。殺猪宰羊吃喝玩樂。在北溫飽之中。那物道還有這些窮人與年關發生大搏戰

紅卍字會注重育嬰
希望市民勿棄私生

大連紅卍字會除作谷慈善事業救濟貧民外。猶及本市之私生兒一般不道德之男女。竟忍心外棄於街頭巷尾事逢人道。人命關天。欲扶養救濟由將於本會附育嬰部募事收容私生嬰兒。每年往送者大有其人。前二日又有慈善爲懷之善士。抱送私生男嬰送養本院內本會爲獎勵一般私生者保養嬰孩起見。對挨者。賞金褒獎之今後萬顧有私生者早速抱送本會育嬰部爲是先日抱送之嬰孩本會命名（六生）云

陽春飄白雪
大地又更生

俗謂春打六九頭。昨是六九第一天。亦就是立春的日子。自此而後。晝間漸長。大地上萬物漸々蘇生枯槁半年等於死一般的樹木花草。行將發出嫩綠的弱葉和嫩芽。最近的將來又呈着一片生氣而且當日瑞雪紛飛。爲本冬第一次大雪。此不爲利於播種期的象徵。還應了「春風楊柳鳴金馬。晴雪梅花照玉堂」的詩意。春雖然又來到人間。消寒復暖還須一月春風高。春風剌骨。更須十分注意。蟄居半年。與嚴寒大搏戰的我們。自是日起。著了滿腔的希望

第一回全滿女子軟式桌球
山本小姐冠軍

第一回全滿女子軟式桌球選手權大會。於四日午前十時假八島小學校禮堂舉行。全滿精銳四十一名參加。比賽情形極爲熱烈。結果由撫順孫隊之山本小姐個霸茲將比賽記錄誌之如左

△三回戰

井上（奉滿）3－2唐木澤（新滿）　山本（撫順發）

湛（新業）3－1池田（奉滿）　岩室（新中）3－0有松（奉滿）　中尾（奉總）3－1鈴木（撫順發）　江島（奉電）3－0山田（奉滿）　朝野（奉總）3－0市川（撫順發）　高柳（新滿）3－0矢崎（哈爾濱）

△準準決勝

山本（撫順發）3－0井上（奉滿）　湛（新業）3－1岩實（新滿）　江島（奉電）3－0中尾（奉總）　朝野（奉總）3－2高柳（新滿）

△準決勝

山本（撫順發）3－0湛（新業）　江島（奉電）……發）3－0篠原（奉總）

3－0朝野（奉總）

△決勝戰

山本（撫順發）3－2江島（奉電）

冬物　新品豐富　大連西崗　義聚隆

滿雜糧對華鮮輸出
數量現已決定

日本內外地及華北所應用之食料。飼料之高粱。包米。粟等雜糧莫不仰給於滿洲。關於向華北輸出此等雜糧。上月卅七日興亞院華北連絡部之大關書記官至新京。關於雜糧輸入與政府關係者進行協議。要望滿洲雜糧於舊正以前盡可能的急速向華北輸出滿洲國側。對此項要望對此項要望對於高粱包米等決按此次於東京舉開之物動計畫之範圍內。急速向華北輸出。同時並約定由華北輸入綿花。麻草等。至於對朝鮮之輸出。既已由松中特產科長等決定供給量。因鑒鮮遭受旱災。致陷於食糧困難。故滿洲大豆五萬噸不久將來即可向朝鮮輸出。華北。朝鮮於舊正之前將爲送此項食糧開始忙碌云

大同女校行
紀元祝賀式

大同女子學校。爲慶祝日本紀元二千六百年之行事於當日（二月十一日）特行紀元節祝賀式。各式序已決定於左

△二月十一日午前十時（本校講堂）
△一同入場
△敬禮
△國歌合唱
△東方遙拜
△訓話
△紀元歌合唱
△一同敬禮
△閉式

野兎獻納大會

大連市民體育會狩獵部主催之野兎獻納大會。第五日狩獵。定於今日仍在前屆之場所實行。野兎狩獵同時參加者所獲之兎皮。全獻納於當局。以盡槍後奉公之意

市產業課計畫
開展覽會

大連市商業課商店協會。今爲啓進本大連市之各產業。向上展進起見。欲利用本年日本紀元二千六百年之紀元佳節。擬舉辦大連市產業紀念展覽會。今急編定預算中而舉行云

紅卍字會義金
決定今日放與

大連紅卍字會。對於年末貧民救濟非常熱心。茲爲新年度歲安樂計。由會撥出救濟義金八百元（當場善士解囊者有之）施送與寺兒溝石道街香爐礁呂家屯一帶貧民。各方面之分配義金數。已行決定。今日（四日）即行放與。茲將數目列左

△寺兒溝（二百元）
△石道街（一百七十元）
△香爐礁（四百五元）
△呂家屯（二十五元）

各警察署嚴重取締
舊年滿人賭博
州民務須堅持自肅精神

本屆舊曆年。因時局重大關係。關東州廳暨各地民政署並時局同志委員會。爲提倡滿人民間打破陋習。廢止炸炮。並節省香紙。與各地商會或商務會之間。協力提倡此種不良習慣。且州廳警察部。因鑑及以往滿人有破家蕩產之危的賭博。爲盜之媒介。不惟有碍社會治安。且爲國民精神自肅自戒的今日所不許。故決不寬恕自舊元旦日起。即派署員中嚴重取締中。有犯賭者依法嚴辦云

	滿洲	關東州
AF	中松浦　木元　松百　西矢　大栗	田崎　兹山　島松　戶植　崎田　玉光
DF	吉武　佐藤	桑山　木下
GK	池女	小關
	反則5－1	反則1－0

西崗商會夜學
第二班已授課

大連西崗商會夜學補習學校。第二次學生。業在日前一日晚七時。假該會樓上舉行入所式。由徐會長訓詞。介紹新教師薛蘇于二氏到八時禮成。自昨日起正式授課云

入船町失火
因早救幸免

大連市入船町。中央市場南側。一般商家棧房福泰東號。忽於昨三日午後三時許。發生火事。大連消防署得報之下。急駕車赴至。見室內煙火發起急架起水龍撲救。未幾鎮滅。幸未成災。可云幸矣。其原因係家人不愼。而造此驚慌。幸損失輕微云

警署對鮮菜亂價
擬創立組合統制

大連警察署保安經濟係之鑑及本市滿人六小商家。多不講求商業道德有利即圖。各販賣貨。競大乘時機高漲價金。事甚影響本市市生活。如此當局爲維持人心穩定起見對各貨。加以統制取締。今查關本市鮮菜販賣。其價金。竟有高漲幾倍之暴利。事達今非常時局下經濟之恐慌。欲取締於事。今計畫此鮮菜之販賣。擬創立組合而統制亂價之販賣正在急速準備中云

滿人簡易保險
突破約定額數

大連遞信局郵便貯金係之計畫。擬於現在非常時局下。謀國民之生活安定及今後之富裕起見特行辦理滿人簡易保險十四年度總保險額豫定三百萬元。於年前十二月末之調查成績甚佳（十一月間即成豫定數）竟破三百萬六千元餘今餘一二三月間。尙繼續保險貯金中滿期（四月）必有相當之高數貯金今聞十五年度豫定此事業增加一百萬之再計畫。茲將十二月末存款及支款參考如左

△存入調查八九九五七人三百六十萬八百五十一元（去年十二月）八〇四人五二一百八十一萬一千三百三十元

△拂出調查二九一一一人二百十五萬四百六十一元

△存入增加六二八四六人一百四十五萬三百九十一元

空務協會徵
「防空之歌的童謠」

滿洲空務協會本部爲謀防空思想之普及。開始募集「國民防空之歌」並「小學生之童謠」其規定各國左

國民防空之歌

△形式　一節四行六節次氏。詞須淺易而含感謝之意。須用語体文類似行進曲風之歌

△歌詞之內容　內容不尙觀念的抽象的必須將國民防空之使命具体的表現。須能以歌詞之力量。達到防空教育之目的方爲合格

△用語　日滿兩語皆可。而日語則用假名書寫

△截止　三月末日

△發表　四月下旬

△賞金

一等百元（日滿文各一名）

二等　三十元（日滿一名）

三等（日滿各二名）

△投信地址　新京中央通國防會館空務協會宣傳部

「小學生童話」

用語　日滿兩語（題及長短隨意）

截止　三月末日

△發表　四月下旬

賞金

一等　日滿兩學年一名

二等　同各二名

三等　同各三名

佳作　各學年數名

萬壽節
放送節目

二月六日恭逢皇帝陛下萬壽聖節全滿放送局特編成慶祝節目。其特輯者如自午後一時起之新京中央放送局主辦兒童慶祝大會中繼放送。七時三十分。孫民生部大臣向華北廣播「萬壽節謹話」七時五十分。哈爾濱吹奏樂團之吹奏樂。以及新京文藝話劇團演出之「萬壽無疆」話劇云

溫天津市長
向靜岡市致欵

溫天津市長。鑑於天津地方遭遇水災時。日本國民曾不吝作種々之援助。對於友邦之友情感念於胸。至今不能頃刻忘懷而此次靜岡竟大火。被害之市民極多。故向靜岡市長寄欵千元以爲慰問云

鮮果商欺瞞車夫
詐買同行燋炭

大連市奧町四十七番地雙興。永興鮮菓商（商主孫禮雲）於上月初向大連乃木町泰順洋行訂買炒栗子用焦炭半噸。該商當在同月十二日暨十四日兩天。前後各送回半噸（價格七元四角）載運係馬車夫某甲。因目不識丁。曾到瑞康南棉比鮮果商雙德棧訊問。實棧是否雙興永。所訂的礁炭業已送來。該商代理人魯籍掖縣人宋某（商主毛爾亭現住山東）佯稱是也。前後兩次四半噸燋炭。燋炭。日久未到。心頗詫異。曾造泰順洋行探聽研竟。判明已早交貨。再向送貨車夫訊問詳情。方知被雙德棧詐取。於是雙興永與抱憤慨以其僞造已由假圖書情有蠹容。故在日前曾以該商主毛爾亭爲對方。狀訴大連警察署司法係云

奉天槍匪
就擒

二日午前九時四十分許。奉天市大和區福葉町三九番地滿鐵社員柴入春吉氏處有一持槍强盜（日人）侵入。由柴入春吉氏夫人手中搶奪現金八元四角而逃去。警察廳。搜查本部依據。被害者記憶之犯人之人相。進行銳意搜查中至四日午前九時四十分許在市內青葉町二〇番地角谷組附近。將犯人捕獲。犯人係愛　縣生人。目下無固定住所。且無職業之田中。義德（三三）從前爲滿航之職工時因素行不良於一月卅日解雇。因揮霍無錢而爲强盜。其使用之手槍乃一玩具假手槍。於犯行後即將其遺棄云

斷禁阿片麻藥懸賞畫片當籤發表

於昨年九月間禁煙總局刊登招募斷禁阿片麻藥懸賞宣傳畫片圖案之入選者列記如左

一等（賞金一百圓）一名
一等　羅衫源　奉天鐵西區中央路
二等（賞金五〇元）二名
二等　島靜夫　長崎市本博多町
同　曾國璽　吉林扶餘農學校
三等（賞金一〇圓）五名
三等　森島健次　長崎市古川町
同　百永禎　吉林扶餘農學校
同　藤本泰三　熊本市山本町
同　加納豐明　名古屋市久屋町
同　多比良　長崎市
同　中川村
佳作（賞金二元）二十名
佳作者送呈賞金時同時通知本人
康德七年二月
吉林省民生廳

謹告日本赤十字社々員

並篤志看護婦人會々員

於二月十一日自午前十一時假本部舉行紀元節賀拜式一同拜賀

附啓者

服裝須着通常服、禮服、燕尾服禮服並佩帶勳章、附紀章和會員章等

關東州廳內
日本赤十字社關東州委員本部

滿鐵招募食堂車從事員

一、應募資格　滿人男子年齡十六歲以上二十二歲末滿日本語通曉者
二、職務　使役及侍膳役
三、勤務地　大連、奉天、哈爾濱、牡丹江
四、招募截止　二月十五日
五、本人出頭日時　二月十六日午前十時

右招募若干名志願者將像片及履歷書於十五日以前遞至敝事務所十六日本人出頭可也

大連驛構內食堂事務所人事係

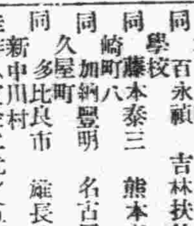

犬　內科、外科　皮膚科　一般
大連市榮町二番地（連鎖街小門對過）
伊藤犬專門病院　電話③二三五五番

奉天省立遼陽女子國民高等學校張恩全緊要聲明

啓者敝人於一月二十八日回籍省親在奉天法庫途次將所帶遼女高發第五號身份證明書遺失無論落於何人之手均作無效謹此聲明

頭痛治療藥　舒服靈

同興文具店
大連監部通四十番　電話③七六三九番
批發　價廉格破　零售
書籍　文具　印刷　紙張　賬簿

第一　早川齒科　西通三九電話二一九七一
第二　早川齒科　浪速町電話③二〇九八番

致閻寶德書

寶德弟自弟由京城上海眼鏡公司走後已十有餘年雙親思念寢食俱廢致輾轉病榻老眼淚枯矣今其所囑者但欲見吾弟一面雖死無憾弟乎弟乎余踏破芒鞋殊無處尋汝喊破喉嚨亦安往而喚汝茲此飛鴻寄向天涯唯我弟見之當思白髮倚閭之情與阿姊盼汝之意必聞聲而至見影而歸即或不克速至亦必須作書答之庶不負待之殷也倘弟在外另結家室僑之何歸則尤欣慰焉唯望之亦唯祭之（姊閻輝玉手啓）

尋丫

四方仁人君子鑒吾弟閻寶德字稀三現年三十五歲左眼上下假眼如有知下落通信示知俾可尋獲者即以百元爲謝決不食言特此佈聞

通信處大連市星個浦水明町二〇二番　閻輝玉

鳴謝益通行代理東京火災海上部賠欵迅速

敝行於去歲十一月十二日裝菊丸運津高粱壹千五百俵在東京火災保險株式會社關東州代理店益通行保有平安水險壹萬五千元不幸中忽遭暴風猛浪致有一部逐浪流失經該行代理店長任守敬先生調查屬實按損失程度如數賠償足徵該信用著爲理賠眞敏行領欵之餘殊深感激謹登報端以申謝忱

大連市須磨町一六番地　周泰懋洋行啓

廣東伍伯年相命

人生最怕傷財疾病、官訟危險、疾厄刑剋、以及困難姻事、女界最宜問大定不能……運、及環境惡劣、諸君問吉凶、問財運、問貴人、問希望、與外埠函件……解決之道、請來一談、一經剖驗、包君雙飾賓嬴、再者外埠函件、仍……卜課一元　談相一元　不多索取有翻譯各省方言

鳴謝大連新盛玉保險部賠欵迅速

逕啓者敝元茂興常振榮兩家日前不幸致遭臨火災所有房產及貨物鋪墊化爲一炬幸事前仕帝國通知該保險會社代理店新盛玉保險部投保火險事後損害程度如數賠欵致敝人等雖蒙損失之餘不受絲毫之損失如此之痛快眞是稀見敝等領欵之餘欽佩之至除藉報端感謝外並作々界保險者之諸君問津焉

鳴謝人　城子疃　元茂興　常振榮　謹啓

天麩羅・油炸物・生菜用
白絞油

資本金壹〇〇〇萬圓
豐年製油股份公司
大連市山縣通東拓大樓
工場　大連濱水鳴尾
滿洲總販賣處　恒裕洋行
大連市山縣通大倉大樓　番代表②五一八一

新亞大菜館　開幕

本店今由上海聘請著名廚師精製英法西菜口味與衆不同務請各界光臨一試方知言之不謬也

地址大連市浪速町大連百貨店內三樓
食堂部　新亞飯店　電話二四九九六

像

新到戲衣多種　洋服花冠稀角　上裝借穿免費
華春照像館
大連市平和街六番地　電話②二六七二番

急告

能逢時攜帶使年之久專門製造深求便利主顧起見乃派員赴滿組織在滿營業所料三個月所有各種萬年筆只收現金及運引換辦之手續非常迅捷函購時務希寄送料十錢如代金不能引換的地方逐信內含棄附得的四分的郵票亦可

各界公務員軍警學校紳商士媛們諸君在辦公及旅行的時間裡所用的筆類很複雜的吧如此式的水筆和浸水鋼筆是不用而不便利欲得價格便宜而經濟的物請購敝店萬年筆吧敝本工廠設於大日本東京府下……

注意

凡購買萬年筆十枝介紹買十枝者送本牌萬年筆一枝本品係純十四開金質之耐酸筆到保險使用三年在保險期內如遇有筆頭損壞由地方限退換一次

品名價格列下（種類過多不能詳載）
一號　原價三元　今只售運稅一元九十錢
二號　原價七元　今只售運稅二元二十錢
三號

安東市新柳街門牌二十九號
振替奉天四九六四
東亞萬年筆營業所

禮之哲學研究（下）

蓋城廓之完，兵甲之多，田野之辟，貨財之聚，皆賴乎人，而人之立達，則以學，學之旨歸，則禮也，上有禮而下有學，則人皆立於其道而達其生，無有害之者矣！人無相害，則雖有城廓而無所防，雖有兵甲而無所陳，苟不然者，上失其禮下即無以為學，人皆不得其生，有不相賊者乎？人皆相賊，是謂賊民，賊民興矣，城廓之完，為賊完耳，兵甲之多，為賊多耳，田野之辟，為賊辟耳，貨財之聚，為賊聚耳，民皆為賊，何政之有？何國之有？故曰，喪無日矣！上無禮，而國喪無日！禮之於人，其重要為何如耶！是則禮之制作實為人生第一要事！而研究禮之制作，尤學者第一要事也，夫以時損益之謂作，益者，因其宜，損者，去其不宜，以時損益之，則因其宜而去其不宜，因其宜而去其不宜，則作而未嘗作也，作而未嘗作，則皆應人之所需，而令人自得，應人需而令人自得，則作猶述也，故孔子曰：「述而不作」又曰：「殷，因於夏禮，所損益，可知也，周，因於殷禮，所損益，可知也」其或繼周者，雖百世，可知也」夫禮之制作之貴因而述者

禮，為人事實踐之方法，社會發展之途徑，必準民固能，應民需求，乃可以行，初不容任意妄作私有增減，尤不得生今之世反古之道，蓋今由古衍，而古已非今，古以今傳，而今實不古，事不師古，固不足以行，義若悖今，亦何足以立？曲禮曰：「禮，從宜」宜者，適今之謂，必適今，乃不背古，禮不適今，即不宜人，宜人者，雖一循古舊，又安能得古之義哉！然則禮非貴於復古而實期於宜今，禮之制作之因而述，亦以今來自古而欲順古以宜今耳，豈為以今從古，而以古奪今哉！作禮之旨，如是，而言矣，夫研究今禮，固必因時，而時之變遷，實基自古，今禮之演變，皆古禮之遞擅也，故必取鑑於古，乃足以考夫今，歸作，遵斯義旨，以研究制禮之淵源，而定今禮之標準也，制禮淵源之可溯者，實惟孔子，孔子定禮之旨，其可考者，如曰：周，監於二代，郁郁乎文哉！吾從周，又曰：夏禮，吾能言之，杞不足徵也，殷禮，吾能言之，宋不足徵也，文獻不足故也，足，則吾能徵之矣，家語引孔子曰，夫仁者，制禮者也，故禮者，不可不省也，禮，不同，不異，不豐，不殺，稱其義以為之宜，其他見於載籍者，不勝枚舉，就僅此觀之，得洞悉禮者，胸射，非其質也！復古，非其宜也！背古，更非宜也！因而述，順古以宜今者，禮之準則也！亦即禮之所以為禮者也

明治神宮冬季大會

二百餘名健兒參加 盛大舉行

結冰極佳戰將各顯身手

第十次明治神宮國民体育大會冬季大會，二日午前九時半，於上諏訪鑿之海滑冰場舉行，會場結冰狀態極佳，如平鏡面，滑道一周為四百米，有兩個冰球場，設有聖恩旗奉安台，是日午前九時，全國九地區參加選擧，全員達二百二十餘名，計有北海道，東北，關東，東京，中部，關西，朝鮮，關東州，滿洲九團体，各團体順次出入繞場一周，再於第二冰球場排列，舉行聖恩旗奉迎式，繼之懸揭國旗，唱君代歌，遙拜宮城及神宮，感謝戰歿勇士英靈，默禱出征將士武運長久，再後有選手代表宣誓，富田長野縣知事致祝辭，唱神宮大會歌，恭送聖恩旗，由此則依目錄舉行運動，午前十時五十分首先舉行男子五百米決賽（上諏訪）

佳言鈔

蝦蟆日夜鳴，而人厭之，雄雞一鳴，天下振動，言在當時而已，多言何益（墨子）

係量他人穀莫用自已斗

作事過遲，不如不為（英諺）

天下事不進則退（英諺）

不因失敗而屈，常進不止（夫案克）

爭先恐後之輩，能直達前列（巴獵克）

攻玉以石，冶金以鹽，濯錦以魚，浣布以灰，物固有以醜而治好者（潛夫論）

壞非壞不高，水非水不流（逸周書）

謀先事則昌，事先謀則亡（說苑）

未有蹈義而福延，從惡而禍不至者也（宋文帝）

凡事最需解悟之能力（安德生）

堀口應戰 易哥爾斯

日本拳鬥王，東方第二輕級難者堀口君，前已應聘菲律賓易哥爾斯舊仇相遇，必有一番酣戰也，日期則定於二月十五日，假國技館，作十二回合比賽（東京）

德開冬季大會

德國本年冬季第四次國際冬季運動週間，自廿六日迄二月四日，於歐林匹克冬季運動場舉行，雖值於戰時下，冰球一項，仍有七國參加，即波希米亞，摩拉維亞，保加利亞，羅馬尼亞，意大利，猶哥斯拉夫，匈牙利是也，並參加滑冰，橇雪比賽，比賽項如舊，橇雪分長距離，跳躍，接力，滑降，旋轉等項

日活明星來滿

滿映特邀日活明星衣笠淳子大崎史郎兩氏來滿攝製紀錄影片，日前乘黑龍丸抵大連

戀愛博士」等故事雖一攝製上卻有顯然的進化，已定於二月七日於新京國都國泰兩影院同時放演，預想同必時能呈一番盛況也

體育大會眞精神在發揮日本國民本領

神宮冬季大會 吉田厚相談

第十次明治神宮國民体育大會冬季大會，二日已經舉行，於鑿之海舉行滑冰，八日迄十二日，於高田及妙高山麓，舉行橇雪運動，吉田厚相，於大會開會時，發表談話如次

吉田厚相談

第十次明治神宮國民体育大會之滑冰運動，二月二日迄二月四日，假鑿之海舉行，橇雪則於二月八日迄二月十二日於高田市及妙高山麓舉行，夏季大會及秋季大會，昨年已經舉行，於神宮秋季大會時，天皇陛下幸臨會場，大會總裁秩父宮殿下，於軍務多忙中，屢賜親臨，全大會職員，固勿言矣，一般國民亦感拜莫銘，既理解本大會舉辦之趣旨，則此次冬季大會，能獲決大之成果，際茲時局重大化之時，深關係者自覺，以臨本大會，貫徹明治神宮体育大會舉行之精神，發揮克服艱難，忍耐之日本國民本領

「香江歌女」

二月七日在首都公演

「香江歌女」一片，係藝華公司出品，由新人孫敬氏任導演，腳本的取材係將張恨水之「滿江紅」說部而改編，演員有路明，李英，岳麟，關宏達等人，皆係滬上紅星，較之明星默片「滿江紅」南洋之「

關於新聞片

世界上第一張新聞片是二十九年前美國的「百代週刊」每星期發行一次，帶着商業性質，是免費送給電影院的，美國共有五家影片公司在攝製着新聞片，誰能把新聞第一個在紐約映出，其餘四家便不再放映，因為美國最重視的是時間，在美國五家影片公司中只有米高梅和二十世紀福斯賺錢，每年可有一千萬美金的交易

每一影片公司為新聞片而化去的金錢，每週為一萬千美金，沖洗費尚不計入

每一張新聞片大多有着四百到五百的拷貝，製造後就用最迅速的方法分發各地

每一張新聞片的生命，在美國只有六星期，單在美國，每星期就有八千萬以上的觀衆看到新聞片

新聞片攝影師的年齡大多在四十以上，有着豐富的經驗，每人薪金至少每週一百美金，普通是一百二十五美金，對於指定從事空中攝影的攝影師公司當局為他保二萬美金的壽險，在陸地上工作者也有着一萬美金的壽險

美國的五家影片公司（米高梅，二十世紀福斯，環球，派拉蒙，哥倫比亞）每星期各發行二次新聞片（星期一和星期三）

普通本新聞片，包括了九種不同的時事新聞，那是戰爭，政治糾紛，健美競賽，時裝表演，珍聞，体育競賽，拳擊，天災人禍和人物特寫，每張只映十分鐘的新聞片，影片公司的工作時間卻要十八小時到二十小時，而長達二千五千尺的膠片，取其精華只用七百五十尺到一千尺，其餘都拋掉

攝製新聞片的工作程序是外勤（即攝影師之工作），編輯，沖晒，配音，說明，剪接和整理

滿洲國田徑五傑

男子徑賽大有進展

（三）

鐵餅　平均記錄 三六米九七六　滿洲國記錄 四四米三八　記錄保持者 都盧賓

1	四一米九九	都盧賓（滿）	日滿華競技
2	三九米〇〇	遠藤恒五郎（新）	國滿鐵對抗
3	三六米六二	横井金次（滿）	滿鮮對抗
4	三三米六八	岡田和好（奉）	全滿
5	三三米五九	白石達也（鞍）	滿鮮豫選

跳高　平均記錄 一米八五二　滿洲國記錄 一米九六　記錄保持者 岡本三市

01	二米〇〇	岡本三市（撫）	招待國際
2	一米八五	吉田德彥（奉）	体育大會
3	一米八五	原川義雄（鞍）	滿鮮豫選
4	一米八〇	松本心一（撫）	同
5	一米七五	岡田和好（奉）	体育大會

三級跳　平均記錄 一四二〇六　滿洲國記錄 一五米一四　記錄保持者 岡田和好

1	一四米四八	岡本三市（撫）	招待國際
2	一四米二九	金應鎬（滿）	滿鮮對抗
3	一四米二九	柴田良助（滿）	日滿華競技
4	一四米一六	岡田和好（滿）	同
5	一三米八一	張星賢（奉）	体育大會

標槍　平均記錄 五一米九八　滿洲國記錄 五三米三八　記錄保持者 胡靖

01	五七米七七	鈴木源三郎（滿）	日滿華競技
02	五六米一〇	達里倆（滿）	滿鮮對抗
3	五〇米一二	西澤篁（撫）	都市對抗
4	五〇米〇六	山崎清高（奉）	体育大會
5	四五米〇七	篠田金四郎（新）	全滿

撐竿跳　平均記錄 三米七〇　滿洲國記錄 三米五〇　記錄保持者 阿比羅好夫

1	四米〇〇	森腰篤人（撫）	明治神宮
2	三米七〇	武田高太郎（撫）	明治神宮預選
3	三米七〇	冲元誠一（奉）	滿鮮預選
4	三米六〇	小柴利助（滿）	滿鮮對抗
5	三米五〇	山田貞夫（鞍）	滿鮮預選

擲鏈鎚　平均記錄 三[illegible]米三九　滿洲國記錄 四八米九五　記錄保持者 白石達也

1	五二米六三	白石達也（鞍）	体育大會
2	三五米六八	茅原俊一（鞍）	三滿鮮預選
3	三三米三〇	鈴木源三郎（奉）	体育大會
4	三一米七九	于長濤（錦）	同
5	二三米九〇	遠藤恒五郎（奉）	同

放送解說

「萬壽無疆」梗概

此劇由新京文藝話劇團演出，編劇李文湘，梗概如下：

萬壽節的夜裡，國都的某個家庭中，祖父和孫女玉芳等聽了從臨街的小樓中傳出合唱的萬壽節歌，年小的玉芳誤，又從父親口中聽了慶祝萬壽節歌的意義，這一家的老幼，都表示歡愿，他們一齊歡呼，「萬歲」這時外面的提燈會和秧歌會也在山呼着「聖壽無疆」

除夕街頭風景

放送當局，為循滿洲習慣，於舊曆除夕及春節，編成舊曆時節目，計二月七日為舊曆除夕，午後七時三十分為奉天之「除夕漫話」講演，九時十分，至九時四十分，由哈，新，奉，六，四中央局於四都市熱鬧街頭，將除夕街頭，風景，聲音，以及爆竹聲音，廣播全滿，十時三十分由安東轉播名伶白家麟之舊劇「借東風」至十三時止，二月八日為春節第一日，午前九時三十分放送各國國歌，並附解說，午前七時三十分，女子音樂大會，由奉天五女子中等學校出演，二月九日午後八時由奉天國際劇場中繼滿映演員出演之歌舞會云

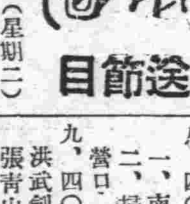

放送節目

二月六日（星期二）

午前

七、三〇（新京）國歌，建國体操，唱片

八、三〇（新京）清晨音樂（唱片）
一、國歌
二、國樂 （一）萬年歡 （二）水龍吟
三、廣東音樂 （一）雙龍爭珠 （二）碧水龍翔 （三）宮內樂
四、合歡令

八、五〇（新京）氣象

九、三〇（奉天）
一、講話，萬壽節
二、唱歌，萬壽節歌，外數曲 奉天市義光國民學校

一〇、〇〇（新京）講話 萬壽節謹話 新京特別市市長 于靜遠

一〇、三〇（奉天）趣味講話，閒話爆竹 文士傑

一一、五〇（新京）舊劇唱片，武家坡（一—三），馬連良，王玉蓉

正午（新京）報時

午後

〇、〇一（新京）舊劇唱片 武家坡（四—一二） 馬連良 王玉蓉

〇、三〇（哈爾濱）廣東音樂
一、雨過天晴
二、連環扣
三、三潭印月
四、昭君怨
五、香夢
六、孤雁哀鳴

一、〇〇（新京）慶祝萬壽節第四回兒童大會 —由新京西廣場滿鐵倶樂部中繼—

四、四〇（新京）氣象

五、二〇（新京）英語新聞

六、〇〇（新京）兒童時間
一、萬壽節景況
二、兒童劇 慶祝會 新京市文廟國民優級學校學生
指導宰衡 同 陳書田
許瑞蓮 侯玉珍外十二名

六、二五 名曲鑑賞 管絃樂
一、約往跳舞會（維巴作曲）
二、圓舞曲「皇帝」（約翰，修特拉斯作曲）

七、〇〇（新京）新聞

七、三〇（新京）謠話，唱片
夜間節目預告，萬壽節謹話 民生部大臣 孫其昌

七、五〇（哈爾濱）吹奏樂
一、滿洲國國歌
二、日本國國歌
三、滿洲帝國陸軍歌 哈爾濱吹奏樂團 指揮 加路金

八、一〇（新京）話劇，萬壽無疆 新京文藝話劇團 編導李文湘

八、四〇（營口）舊劇
一、南天門
二、桃松
營口，求舊劇研究社 張青山

九、四〇（新京）評詞，洪武劍劍圖（二六五）

一〇、〇〇（新京）報時氣象，新聞，明日節目豫告，唱片

一〇、〇一（新京）新聞

一〇、三〇（哈爾濱）河間大鼓，韓湘子上壽 姜蘭芳外二名

李少春捲土重來 仍在宏濟献技

本市宏濟大舞台，前曾邀聘名生李少春等全團數十人，在連公演月餘，成績卓然，突破空前紀錄，後以該團因合同關係至再去青奏技，宗於舊歷年後，準行返連演，詎料李少春去青之後，為特殊關係又被濟南邀聘而去，竟不能如期返連獻技，於正月初旬，延期決於濟南演完，即速來連，定能趕回大連出演

琴逑羅吉絲的小史

"琴逑"羅吉絲的名字，止少對於一般跳舞朋友不怎樣「陌生」是的，我想

琴「羅吉絲在一九一一年七月十六日生於美國的密沙里，她真的名字是佛吉尼亞麥克麥絲，她的母親很喜歡她學習跳舞，且常常鼓勵她，終於把她的願望再熱了起來，有一次，她在跳舞比賽中得了第一名，在十五歲的時候，她和她的朋友合作起來，又獲得了太克賽斯福脫舞會新的卻爾斯登舞冠軍，不久就有一位孟非司的羅台領袖，來聘請她，她的母親亦就馬上答應了下來，當一九三〇年百老匯的歌舞巨子保羅阿許發現了她，不久就進入了在他主管下的歌舞團，她在他的二個歲劇中的「高速度」和「一夜女郎」是不斷的演了四十五個星期，在百老匯大露光芒，不久她就被雷電華聘了去，和她訂了個長期合同，從此後，她蒸蒸日上，成為

中國要人瑣事

今日牧萊場中的紅星

何應欽性喜畜犬，豢養西洋大犬多頭，其中有一黑色者，性最猛烈，大不離身，何在辦公室內，此猛犬輒伏於室外，而防衛之職，如遇謁見者，未經本人命令，不先經副官吹唇咋啃之聲，輒猛撲人身，嚙咬不休矣

周恐衛係前清秀才，而入陸軍大學畢業者，文墨俱佳，惟性懼內，其夫人某女士，曾充女子北伐隊長，無所出，撫姨姪為兒，充少校侍衛長，民國二十年冬，由周率領各部遷至瀋陽時，職員，擠滿三等車，飲食坐臥，小便，都在一處，受盡痛苦，狗的種類有中國獅子狗，及西洋獵狗數十頭，扁川諺兵五六名，專司狗之飼務，每逢一站，似已先知到站，在車內跳躍不休，此一群猖猖之犬，車廂門啓，勞如喪家犬，殆車欲開，勤務歸而去，遍處找尋，一一獲歸，仍嗥嗥喧鬧不止，然西境家雞犬為之不寧，田當為之損矣，已不匪矣

陸大教育長楊杰氏，眼界甚高，為軍事專門人才，兼著參謀次長時，由東韓復渠，送其坐騎龍駒一匹，楊愛之彌甚，馬之耳及蹄似驢，身段又略小於馬，因係驢馬相交生，所寄者馬之腹上，滿佈皮斑紋，性屬陰，月經時期不可乘，可日行五六百里，乘騎時穩如泰山，現此馬不知屬誰家矣

今西康省委兼建廳長，葉秀峰氏，為揚州葉貽穀之公郎，作者與之有同硯之誼，葉之乳名為「京官子」其目晴興髮，似西洋人，共稱老師，回為儀徵魏洛書先生

從戰場回來（二）

本報新年徵文小說當選二等

慈燈

他的部下原是十個弟兄，因為有一個病號留在後方所以現在是九個人，他們聽排長的指揮在村落的東端當排哨

這時，蒼茫的黃昏已經過去，腿俺的黑夜悄々無聲的把世界掌握了

滿天明亮的星斗像擠者眼皮似的窺望着下面這些人的行動，跑到處別懶散去了，月亮因為看不慣這些人的

四野是寂靜的，有一點兒涼爽的風

周純遠坐在芊々的草地里，他的身後是一個高斜的土坡，在高坡右側有一條彎々曲々的小路是直通到前方步哨的位置的，別的弟兄都像貓似的捲着身子無精打呆的打盹，有的已經昏睡了，周純遠很疲乏，可沒有睡眠的意思，他憂愁的掛念着離開遠々的妻子，他想從思想里拋開那個時々刻々來擾亂他的女人……這怎麼能辦得到呢？她並不是一個壞女人哪！

她嫁給周純遠還不到二年，生一個赤紅的女孩沒有活到十天死去了，她很可惜這個很費力，受了許多難以議說的痛苦才生下來的孩子，那時候，周純遠雖然免不了因為生這個孩子而增加了負担的事忘忑不安，一想起自己是當了爸々竟出了淡々的歡喜的感情，看她因為生孩子受了許多免不掉的苦楚也很難受，因為他是很愛妻子的，這是因為她非常愛周純遠的緣故！

二年前周純遠決想不到會有福分得到她做妻子，她的父親是個吝嗇的，高傲的老頭子，自己本來是個窮人，打燒餅賣，兼着賣點兒花生煙捲，那瘦小的攤子擺在門口，在塵土里等着主顧，算得甚麼了不起的大生意呢？

老頭子自豪的說：

「我的姑娘得嫁有錢的人！」

這個理想也許能實現也說不上，因為她是很美貌，聰明而且賢慧，能夠体貼老父親的心，在各種瑣碎的活計上幫助老父親，同時很勤儉的辦理了母親所有的職務

周純遠不過是個生疎的食客，一個星期之中有兩三回，在太陽西下，黃昏的黑影還沒有統治這完整的大地以前，安々靜々的走進燒餅舖裡，照例的，好像上功課一樣，吃他自己規定的四個燒餅以補助他肚里的不足，吃完了，親切的討一杯熱水慢々的喝下，豪爽的付了錢就俏々的回營，沒有一絲一毫卑劣的眼光，沒有一星一點下賤的聲氣，這在那些根本沒有休養，還沒有教育完成，以及環境所造成的不大受歡迎的弟兄之中要算是最出衆，最傑出的一個人了

天長日久，周純遠和燒餅舖的一家成了熟人

這也許是「八字」造定的吧？周純遠竟夢想不到的走上好運，和那美好的姑娘結了很深的緣分？

姑娘要嫁給周純遠，自命不凡的老頭子不高興，他跳起來，捋着並不高貴的鬍子，搥胸蹬腳的大叫，像驟嗥似的：

「妳想怎麼的……我打死妳！」

姑娘的志氣很堅決，這件事，她一點也不体貼老父親的心了！也不知從哪兒來這麼大的勇氣，威嚇或壓迫全不發生效力，她的靈魂似乎是能夠指揮她自己的軀殼？總於嫁了周純遠，完成了她的好夢

滾在周純遠，該多麼高興？所有的弟兄，沒有不羨慕，嫉妬，讚美，誇獎周純遠的幸運，這種幸運可以說是宇宙間，人世里，最大，最美，最高貴的幸運……

成親之後，周純遠怕她過不了窮苦的生活，時時的担着心，快樂和掛念混合着，然而她決不是那些虛榮的畜牲可以比一比的，她能夠十分儉樸的過日子，周純遠每月的十二元薪餉她認為滿夠兩口家的生活費了

周純遠和她離別的前一夜，在闇淡的油燈下她流着悲酸的淚水悄々的說：

「你放心，不用掛念我：………」

…………

三

一連幾天，算是平安的過去了

這天早晨，周純遠還在朦朧的睡夢中和他那美好的妻室談天，忽然，清脆的鬮々的槍聲，子彈的沉默的吼聲，把他驚醒了，這是別的隊伍的槍響，沒有接續到一刻鐘就完事

大阪商船定期輪船
○開往門司神戶廣島大阪 午前十一時開
黑龍丸 二月六日
烏蘇里丸 二月八日
鴨綠丸 二月十一日
熱河丸 二月十三日
○開往基隆高雄（不載客）每月三回
○開往天津（不載客）每月七回
○開往橫濱（不載客）每月五回
○開往美國（不載客）每月二回
大連市山縣通二二二
大阪商船大連支店 電話㊂一一五一番
奉天出張所電話㊂四〇八九番
新京出張所電話㊂三三一六番
哈爾濱出張所電話七一〇一番
荷船票發賣所 專辦客事運輸（船票發賣所）大連伊勢町

日本國際觀光局
滿洲旅館協會電話[illegible]
大連伊勢町觀光局電話[illegible]
觀光局沙河口出張所電話[illegible]
營口觀光局 電話[illegible]
報告觀光局 電話[illegible]
奉天觀光局 電話[illegible]
新京觀光局 電話[illegible]
哈爾濱觀光局 電話[illegible]
大阪商船貨客事務所
國際運輸株式會社
大連支店賬房電話[illegible]
代辦所電話長[illegible]
店 奉天，營口，安東，沙河，鐵嶺，開原，四平街，鄭家屯，洮南，泰來，通遼，新京，下九台，松花江，伯部南，松樹，鰐成，哈爾濱，傳家甸，鄭，滿溝，昂々溪，一面坡，安達，龍井村，局子街

大連汽船株式會社 專辦客事運輸 電話代表二七一三一番（大連敷島町）
○開往龍口行 龍平丸 二月十二日後六時
○開往基隆行 山東丸 未定
○開往伏木新瀉行 河南丸 未定

永和公司 電話[illegible] 大阪神戶航路貨取扱店 須磨町
澤山商店 電話[illegible] 臺灣客貨航路取扱店（大連敷島町）
丸二商會 電話[illegible] 大連伊勢町
國際觀光局 電話㊂五五五四番
大阪商船株式會社大連支店 電話㊂一一五一番
國際運輸株式會社 大連支店司賬房電話[illegible]

三連通行輪船行輪
○開往芝罘 昌平丸 二月十二日
○開往門，宇，尾，釜，廣 照國丸 二月十日
大連市加賀町 惠通行 電話㊂三八五一 ㊂六一一八番

阿波共同汽船行輪
○開往芝罘威海仁川行 和源丸 二月十日後七時
○開往仁川鎮南浦行 第三壽丸 長山丸
○開往天津行 第三壽丸 長山丸
○開往仁川 奄美丸
本社代辦山東鐵路各種運輸一切事務
阿波共同汽船社會 大連市山縣通 電話長五〇〇一 六八九一番

政記輪船行輪
○開往龍口 永利號 二月十二日
○開往威海 有利號 二月十一日
○開往芝罘 厚利號 二月十日
○開往威海行 增利號 月 日
大連市監部通 政記輪船股份有限公司 代電話一四一四一番

大連汽船定期輪船
各處支店發行貨物引換證 關船車聯絡運輸貨物
○開往青島上海行 大連丸 二月八日正午 奉天丸 二月十一日正午 青島丸 二月十三日正午
○天津行（唐沽止） 長平丸 二月七日後四時 天津丸 二月八日後二時 濟通丸 二月九日後四時
店 大連，奉天，營口，安東，清津，釜山，仁川，元山，群山，木浦，上海，青島，天津，芝罘，基隆，高雄，台灣，東京，神戶

瀋陽中國銀行
存款 定期 活期 其他存款利息優厚手續簡捷
匯款 電匯 信匯 匯票國內外各埠均可通匯
放款 抵押放款貼現放款
其他業務 進出口押匯代理收付事項
內城通線行 ㊃二四一一(4)
營業專用 ㊃三二五三
南滿站辦事處 電話㊂四四一八 ㊂四四一九

泰東日報廣告部 電話二八〇九三

旅行必需品

照像材料寫真機械
株式會社 木村洋行城內支店
奉天城內鐘樓南路東 電話㊃二〇七二番

女子謀職良機
日文打字 英文打字 漢文打字 日語簿記
全部同時教授 限四個月卒業 優待外城學生 隨時免試入學 食宿均屬方便
奉天漢英女子打字學院
地址奉天市大南門裡工部衙門胡同
省長認可

新華公司耗資累萬 歷史巨片 首次出品 京話對白 歌唱 戰爭
陳雲裳梅熹（主演）
木蘭從軍

時間自正月初一日起至十日止 天天午前九點半開演 每日 減價
新世界 陽曆二月八日起映五日 電話三二九六三番
新正元旦起映五天

宏濟大舞台 大連奧町 電話二二四七六〇番
新年特選新片元旦日起映
○風餐露宿馳騁疆場！從我豈僅男兒事！
○千軍萬馬出生入死！安能辨我是雌雄！
一日 新華 二日 偉大 三日 出品 四日 古裝 五日 歷史 六日 連映歌唱 六天戰爭鉅片
木蘭從軍
陳雲裳 劉繼群 韓蘭根 梅熹 黃耐霜 洪警鈴 王吉亭 尤光照
特選七日新公演片：新人道

友樂電影院 寺兒溝四方院
舊曆正月初一起映
上海新華出品有聲歌唱對白鉅片
掌上珠
主演 范雪朋 牟菱

萬有世界

湖南衡陽之奇俗 打傳堂卦
翁姑子媳授受房術 否則鞭笞亦無怨言

湖南省衡陽地方、舊式的婚娶儀式、與其他各地大同小異、惟閨房這種風氣最爲熾烈、而奇聞亦最多、其中以「打傳堂卦」一事、爲最惡作劇

在婚娶的那一天晚上、賀客中舉出一人爲堂官、以顏色塗面、着清代的朝服、以荷葉爲蔽、以算盤珠爲朝珠、頭上冠頂戴以紅蘿蔔爲頂、大蒜爲翎

另由親友中若干人爲差役、侍立堂兩側。升堂後、即命差役拘新郎新婦、及其翁姑跪堂下、立命翁姑敎給新郎新婦以房術、新郎新婦聆後、必口述一次、否則堂官必命差役鞭笞之、而受者亦無怨言、若此、雖曰習俗、但未免難乎爲情耳

偉大的科學之進步 原子破壞器完成

堪稱爲最近的科學界之重要的發見之原子破壞器、是爲破壞物質研究上之原子而作成的很大的器械、實爲斯界之一新紀元、這原子破壞器、是一九三九年度、受諾爾賞之加里福尼亞大學敎授羅蘭司所造成的、而日本也非常的重視、於東京物理學研究所之原子機研究室、已開始破壞研究、聞已着着奏其實效云

在東京所設備的這個器械就以世界來說也可以稱爲是最大的、而其構造、先於大的眞空室、依其中所備之强力的電磁力之作用攪拌原子核、眞空室是以造大砲之金屬作成的、重量牛噸、其上各覆以一噸半之二重遮蓋、其中之磁石發電機、是羅蘭司博士所發明的、重二一〇噸、核磁極直徑六十吋、而其雖有百二十度之加速度、但發電能力只能加至二千萬弗達、故其結果以二千萬弗達之電壓、爲重水素之原子核之破壞作用、乃此器械之重要點

即依自場與高周波電壓之合同作用、水素與重水素或黑里烏姆等之原子核、在眞空中滾々旋轉、漸次加至驚人之速度、微物質與各種原子核起衝突、結果物質被破壞、變化爲另一原子、此即最近之錬金術(物質變換素)即依此作用而作成的、其物質成爲最微細物、就是以顯微鏡也不能看出來的那樣的物質

再依此方法、可以作成人造放射性物質、那是有着與鐳、鈾等同樣的滲透力之放射性、但在此作業中認爲有很多的中性子發生之現象、所謂中性子者、於電則全是中性分子、所以有能通過物質之强力的透化力、由於此原子破壞器之作用、可以明瞭原子核之構造及化學反應、再也可以研究物質之窮極之形、對於天体之研究也與以非常之便宜、不僅如此而强力的人造放射性物質或中性放射性物質對於吾輩人類之知識之向上、是負有重要的任務的、所以想進而更作生物界之一般的研究、再是、宅還有着可以適用於癌等之治療之性質、隨着研究之進步、對於難治之各種病根、將進展至澈底的醫療之域

科學者之慈心

世界之金屬學者、努力發明較現在所用之合金更强之輕合金、美國米納達大學之達維德爾、克林兩博士以反對之目的研究合金、以鉛與鎂之合金發明使於數小時以內而分解、於數日後可以完全解散、其目的爲救海鴨之生命、由於狩獵家所發之彈、落於沼澤、水鴨與食物相混食則即中鉛毒而死

兩博士最近以鉛與鎂相混之合金、浸於水中廿四小時以內可以解離而成功、如斯若被海鴨所呑、可於消化器解離而排出故無有害、兩博士之最苦心者鎂若多則彈丸輕、若少則鉛不能解離、結局鎂二%最爲適當

馬鈴薯葉新的用途

據駐來比錫之美國領事向本國之報告、德國深感木材纖維之不足、用馬鈴薯之莖及葉之纖維製造紙及布、現於圖林根地方之某新聞、一日將十萬之全部發行數以行試驗用紙印刷、並從事於纖維工業之某紳士、穿用馬鈴薯葉所織之服、現於農民集會之席間皆爲之驚訝、目下該地方之農民蒐集以前廢棄之馬鈴薯之葉莖、敎以防腐之方法

中國歷代的兵制

一、古代的兵制

古代的兵制可分古文家和今文家兩說、茲分述之、古文家的說法、可根據周禮、案周禮:…

(大司徒)令五家爲比、使之相保、五比爲閭、使之相受、四閭爲族、使之相葬、五族爲黨、使之相救、五黨爲州、使之相賙五州爲鄕、使之相賓

(小司徒)乃會萬民之卒伍而用之、五人爲伍、五伍爲兩、四兩爲卒、五卒爲旅、五旅爲師、五師爲軍、以起軍旅、以作田役以比追胥、以令貢賦、乃均土地以稽其人民而周知其數……

(夏官秩)凡軍制:萬有二千五百人爲軍、王六軍大國三軍、次國二軍、小國一軍、軍將皆命卿、二千有五百人爲師、師帥皆中大夫、五百人爲旅、旅帥皆下大夫、百人爲卒、卒長皆上士、二十五人爲兩、兩司馬皆中士、五人爲伍、伍皆有長

今文家的說法、就有點出入、案白虎通三軍篇說:「三軍者何、法天地人也以爲五人爲伍、五伍爲兩四兩爲卒、五卒爲旅、五旅爲師、師二千五百人、師爲一軍、六軍一萬五千人也」這種的說法、是孔子託古改制的、所以古文家所說、似還相近、至於出兵的方法、並不如後世所說的兵農合一、因爲古代的人民、只分做征服者和被征服者兩階級、征服之族、居於中央以統馭異族、被征服者、處於四圍以從軍工作、前者服兵役後者不服兵役、所以天子畿內雖地有千里、而服兵役者、卻只有六鄕所出的六軍了、其總數也不能超過幾萬人

上述是春秋以前列國的兵制、至於戰國、卻大不然了、全國人民都服兵役的結果、才產生出阬降斬殺動輒數十萬的事情來、所以孫子說「興師十萬日費千金、內外騷動、怠於道路不得操事者、七十萬家」這可以說是全國皆服兵役的一個明證

再說到兵役的年限、是從三十歲到六十歲的、白虎通三軍篇說「年三十受兵何?重絕人世也、師行不必反、戰鬥不必勝、故須其有世嗣也、年六十歸兵如?不忍並鬥人父子也」

二、秦漢時代的兵制

西漢所行的兵制是民兵之制就是人民都有當民的義務、漢書高帝紀注引如淳說「漢儀注云:民年二十三爲正、一歲爲衞士、一歲爲材官騎士、習射御馳戰陣、又曰年五十六衰老乃得免爲庶民、就「田里」又王制正義引許愼五經異義「漢承百王、而制二十三而役、五十六而免」兩說相同、可以爲證

那時兵的種類有材官、車騎、樓船三種、村官是步卒、車騎是騎兵、樓船是水師、又京師有南北軍、南軍衞尉主之、掌宮城門內之兵北軍中尉主之、掌京城門內之兵、武帝時增置中壘、屯騎、步兵、越騎、長水、胡騎、射聲、虎賁八校尉屬北軍、又有期門羽林屬南軍

三、魏晉及唐的兵制

這時候產生一種略爲整齊的兵制、便是人們所道的「府兵」制了、府兵制是起源於後周的、其制是藉民以爲兵、而蠲其租調令刺史以農隙敎練、合爲百府、每府一郎將主之、分屬二十四軍、領軍者謂之開府、一大將軍統兩開府、一柱國統二大將、共爲六軍、總數不滿五萬人至於唐制有折衝府、府分上中下、上府千二百人、中府一千人、下府八百人每府都有折衝都尉、和左右果毅都尉以司訓練、其兵的編制、是十人爲火、火有長、五十人爲隊、隊有正、三百人爲一團、團有校尉、人民復役的期限是二十入兵、六十而免平時居於田畝、敎練皆於農隙、有事從征、事畢各還其鄕、據唐書兵志說、唐初天下共六百三十四府、而在關內一道竟二百六十一府所中央之形勢强、當時宿衞、也以府兵輪値的謂之「番上」

四、宋遼金元的兵制

宋朝的兵、共分四種、一禁兵、二、廂兵、三、鄕兵、四、蕃兵、鄕兵蕃兵不是到處都有的、廂兵亦是「罕敎閱、給役而已」所可稱兵的、只有禁兵、但是禁兵到後來、卻不堪一用、雖王安石欲以民兵代禁兵而到元祐復古、民兵亦衰當初宋的兵制是中央集權制的南渡以後改爲五軍便不能收統馭之效了

契丹的兵、也有六種、一、御帳親軍、二、宮衞軍、三、大首領部族軍、四、部族軍、五、五京鄕丁六、屬國軍、御帳親軍、宮衞軍自衞軍、當然不能打仗、大首領部族軍、不過是大臣的私甲、鄕丁爲耕稼之民、屬國軍不直接管轄、所以正式的部隊却只有部族軍了

元朝的兵制、最初只有蒙古軍和探馬赤軍、入中原後、役民爲兵、是爲漢軍平宋之後、所得之兵、謂新附軍

五、明淸的兵制

明朝的兵、和唐朝的府兵最爲相像、其制係以「衞」「所」統兵而隸屬於「都督府」和「都司」而都司又屬於都督府、但衞府亦有屬都督府直轄者、其編制以百二十人爲一百戶千二百人爲一千戶、一千六百人爲一衞、中、左、右、前、後五都督府、設於京城、凡衞所的兵、平時都從事於屯田、有時則命將統帶出征、還軍之後將上所佩印、亦各歸衞所統帶之權在於都督府、而征代調遣則由於兵部

淸朝的兵制、則初分「旗兵」「綠營」後來有「勇營」再後有「練兵」末年又仿東西各國行徵兵之制

總之、歷代兵制、各有優劣但仔細考察、唐府兵之制、以較强些、可是到高宗武后時、久不用兵、府兵法就漸壞、至於宿衞不給、宰相張說請以募兵「宿衞」謂之「彍騎」玄宗時這種宿衞的也是名不符其實的且諸府完全空虛內地竟無一兵致有安史之亂

關於日本之海的神話

日本國土、四面環海、所以關於海的神話也極多在開闢天地的當初、國尙幼稚如同水母似的漂浮着神在此時好似葦之萌芽相繼而生、總之皆屬於近海洋民族的寓言、同時亦有一種表現的方法

嗣後伊弉諾尊、伊弉冉尊遵天神之言立在天浮橋上用矛攪海中的水、從矛頭滴下的水自凝集、遂叫自凝島、此男女二神在自凝島築宮殿、舉行結婚禮、國中央柱右左旋轉、但因女神先發言而招災、生身体畝之水蛭子、乘葦船流於海中之神話

若問海和海神是如何而生的?是最難回答、據「日本書紀」所載謂伊弉諾、伊弉冉二神生在大八洲之後大海之前、據「古事記」該二神生有大綿津見海神、海神有底津綿津見神、中津綿津見神、上津綿津見神等、伊弉諾尊去訪黃泉、回到人世後、爲洗淨其汚体、遂甘心居於日向橘小門之海中因爲「上流水急下流水過弱」遂於中流潔其身、而且在水底潔身時生底津綿津見神、在水中央潔身時生中津綿津見神、在水上部潔身時生上津綿津見神

古代日本民族、於相信各樣神皆由天降同時也信或從海之彼方「常世國」而來的如少彥名神的神話、明白的示出信仰由海現出之神、大國主命出於出雲的御大之御前時、由海之彼方來一乘天之羅摩船、穿火虫皮衣服之小人、詢其名則不答、蟾蜍告訴他說「看守田地的草把人會知道的吧」所以又去問草把人、草把人說他叫少彥名神、該神幫助大國主命經營國土、日後攀登穀子莖上收穫穀子穗過海歸回常世國

日本的祖先們住在海底、一切的魚都是皇室的臣子天細女命在海底招集一切的大小魚類、問「汝等能否爲天神之子而盡力」答「能」但是海鼠並無所答所以命用小刀割裂其口之神話和那叫做家鯽魚的因呑彥火々出見尊的鈎而脫逃、被海神探斥責謂無禮的東西、今後汝之一族、無資格爲天神子之食料」

關於日本海的神話中、最雄壯的是國引(拖國)的神話、最文學的是海幸山幸的神話、「出雲風土記」載有古時八束水臣津野命將出雲國造的極小很不滿足、立在濱邊眺望渺茫的海、看新羅其他的國土極多、於是各繫以一大繩而拖之、漸漸結合成出雲國這就是國引(拖國)的神話、古代日本民族蹟撫外國、亦有原因、可謂八紘一宇精神的實現

海幸山幸的神話謂山幸彥將自己的弓矢借給海幸彥、遂將海幸彥的釣具借來到海上去釣魚而被拖去因有返還釣具之責任遂大哭起來、當時來了一個鹽土翁神、造一無孔籠、使山幸彥乘之、送至海神的宮殿、山幸彥到宮殿門外登井傍之桂樹上、被打水的海神娘豐玉姬看見、遂領導至宮殿、海神每日進以珍食、皆豐玉姬妃侍奉山幸彥居於海宮有三年、一日想起了釣具遂就長吁短嘆起來、海神以爲奇怪詢其原因、遂招集大小的魚類、調查呑釣者、此時家鯽魚喉痛、遂判明被家鯽魚所呑、探其喉得釣具山幸彥極其喜悅、欲持之歸、海神贈以潮滿、潮乾珠、以此儆戒海幸彥、山幸彥歸國後用二珠使海水漲或使海乾涸、使海幸彥司此職、海幸彥深悔以前之非、子孫代代爲天神子之官差、該神話學者以爲與浦島太郎的傳說有連絡關係、其實如「因幡的兎」皆遠自印度、南洋傳至日本

關於海的神話、以外如語臣猪麻呂的女兒、遊於出雲的海邊被鰐魚所食、猪麻呂奮怒而祈神、百餘鰐將一鰐包圍、裂其腹得其女兒之骸

播磨國明石駒手井附近有一棵大樟樹、樹蔭晨遮淡路島、夕遮大倭島根、伐而造舟其速如飛、一划能越七級浪、等等之寓言、其外極多爲篇幅所限、願至此告止、日本國之文學者或畫家、用此做題所出之詩、劇畫潛於國民之心日本人對海情之深實非西洋之所能及

新民主義

民國廿六年、豫德四年十二月十四日、代替舊國民政府、在北京舊大總統府居仁堂、成立了中華民國臨時政府之後、於同月廿四日、由新政府要人、及來賓多數列之下、假北京懷仁堂舉行新民會盛大嚴肅成立式典

接該會、係與政府表裡爲一体之敎化團体負宣化華北一億之民衆、咸知新政府之施政本意爲其一之使命

新民主義、係對蔣政權下的三民主義而言、爲新民會之指導的原理、和精神立名取義原來是基於大學上的「大學之道在明明德、在新民」而來、其揭櫫的主義簡言之卽王道政治之具現、東亞理想鄕之建設、具体言之卽

1 擁護新政權、暢達民意
2 開發產業、以安民生
3 發揚東方之文化
4 參加反共戰線
5 實現睦鄰締盟、貢獻人類之和平

而以此項爲新民會之六綱、數年以來、如農村之改良、經濟合作等其在各方面之活躍已舉得相當之成效云

現代日本 風俗習慣誌 (6)

李心炎

不定期婚姻的行事

所謂盃事者、乃新夫婦飲酒、一則新夫婦永和、二及誓願、祝福也、第一次盃、首由新娘三飲、二次則新郎飲之、再次盃分上下、此種三盃、每盃三飲、叫作:「三三九度」據說此風原來傳自中國

盃事告畢後、新夫婦、媒人夫妻、雙方父母及其他家族拍照紀念像片、次則新郎新娘二人單攝一片、這種片的特別風格是固定的、是自古迄今、都使新娘正坐椅上、新郎則立新娘左方身傍佇於是、在參加者全體、一同唱歌、謠曲裡、新夫妻緩步退場、媒人的夫妻二人、亦隨之退出來、這樣的、即成了正式夫妻、開始男女配偶生活、不過婚式完後、尙舉行幾個小儀禮、就是;

(甲)翁姑對面式、就是把新娘介紹給翁姑、引見使互認識、實際上也就是;「對面禮—初面禮—引見禮」罷了

(乙)兄弟姊妹約束式、與前者大同、乃是把家內人等、使與新娘見禮、所謂;「約束」兩字是約定的意思、就是互相見面、兄弟姐妹(大伯、小叔、大姑、小姑及其他)對談今後應當和氣、不有惡感惡念、彼此融洽、互求指導

(六)取吉與忌諱

世界勿論在甚麼國家、縱然風俗習慣不同、但對於結婚一事、無不以爲是人生一世、最大的喜慶所以在「訂婚」「納彩」「嫁娶」或「入贅」的時候、對於行動、言談、但都喜歡「吉利」而忌諱:「不祥」

在我國舊式婚姻、對於選擇吉利「日」「時」十分愼重、即結婚典禮日趨文明之下、這樣迷信、恐怕亦未絕對脫離了、如對男女歲數、依屬相如何、而使卜易:「合婚」犯否:「尅」「妨」更以天干地支的推算、日時是否;「吉」「兇」這樣迷信觀念、日本人亦是未能例外呢

滿洲史地古跡誌 第二編 (144)

白鵠

2、雪裡站故堡

當自奉天至安東之鐵道、有驛秋木莊、其東北十五里之地點、有明代驛站城堡之一之雪裏站城址、查明代設驛、有鎭東堡者、即此城址也、今附近對該城之南門、猶稱爲鎭東門該城分內外二郭、內城爲磚築、外城田爲土築、內城之西北部與外城之西南部城壁、今尙殘存城壁之高、僅及六尺、依城基之周圍測定其長、可達十里、爲附近一帶較著之古城址

城址之建基、殆爲明代設驛之時、測其年代似在明之初世、然該城之地方名稱甚多、有謂雪裡站者、又稱雪裡店、又見書爲薛禮站者、或斜列站、或斜列嶺、以及鎭東堡、種々不一、若然田其今址之前、必亦有古址焉、其古址之建造、或爲於高勾麗時代、亦未可知、依此該城可認係明代之遺城、前代之遺址也

3、鳳凰城古址

當草河及二道河、南山咀河之靉河合流、又安奉線中最大之盆地、爲鳳凰城城邑之所在地、鳳城四周多山、爲自古集民甚早之一形勝之地也

四、高麗門之石城

當「鳳凰城」之東方比驛爲「闢高門」爲淸初對「朝鮮」之防備、而築長柵其長柵北上爲屬「開原」地域、東邊則劃關門共六計其名稱曰:「高麗門」「靉陽門」「城廠門」「旺淸門」「英額門」「威遠堡邊門」等當時關門之所在地、均有城堡之建築、該驛之古城址、在驛北二十町、一般人通稱爲「高麗城址」該城乃一較大石城、城壁爲巨岩所疊、雖其上部崩解、然其基部尙有高七八尺壁跡、更於礎石之特徵猶可窺出城門之遺址云

該城之築造時代、乃始於「高勾麗朝」據「攷古家」爲「史地」攷察之結果認爲文獻所稱之—「開州城」——「鳳凰山城」——「熊山城」——等、皆屬該城各時代所有之名稱也云云

依上紀述、可知該城爲「高勾麗」之城址遺蹟、其間明淸兩朝、雖設關門、然係依此古城而附置者、更未加工修繕云云故該城屬於純「高勾麗」之遺跡

五、一面山古城址

又當「高麗門驛」之北二十五町、有一丘陵、聳然兀立、是卽「一面山」也近該山之麓、有土城址一依其遺跡形式、知此城爲四角正規型、每面長不過三四百米、方圓約千米餘乃較小之土城堡也

該城雖壁而土築、而垣下多爲石砌、今從其地平基砥下、猶可窺見長方形之巨岩、至七壁乃頹落成阜作高可五尺之土垣、直拖陳於山原、更可憑土壁其石砬之徵、可索得當時城門之所在也

該城在史地關係上、乃一無名之小城、其時代之測想、據一部「遺物」及「遺跡」之特徵、可以判定爲「高勾麗」季世之遺跡且可知該城純然以集民關係而建、略無若何防禦及軍事作用也云

依上紀述、特定該土城故址、爲屬於「高勾麗」之遺跡

六、湯山城古址

屬於「靉河」之支系、爲「蒲泉河」及「唐河」合流點、有「唐三城村」其得名乃「湯山城」之音變也原該地爲昔日「遼陽」

武田牌

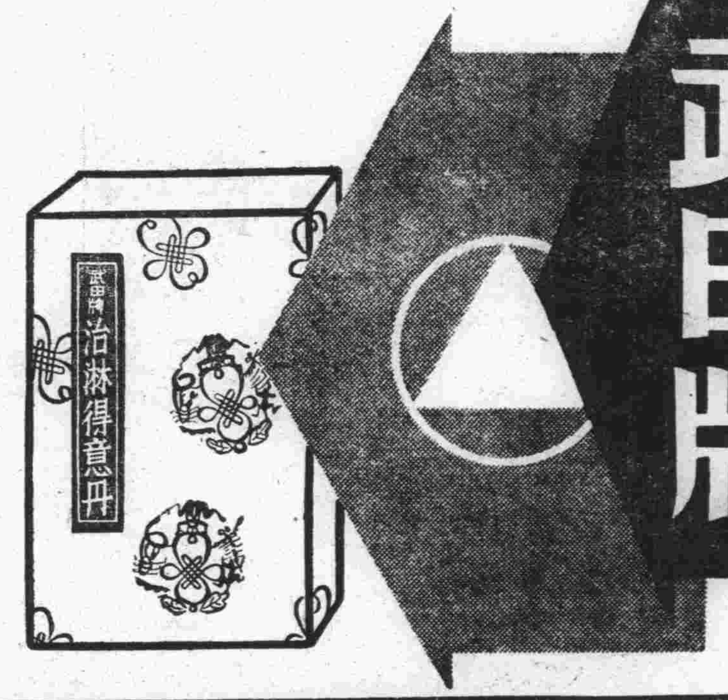

淋病之內服療法
數日見功 神効無比

淋病之治療方式、大別爲灌洗(尿道)療法注射療法內服療法三種。就中灌洗療法一項、因其効力較佳、應用最爲普及、然此法用於症狀正劇且患者最苦之時、其結果反而有害、加之奏效遲緩、治療期間甚長、實亦未能稱是、注射療法中之黃色素劑、一時曾極流行、所惜不頁作用甚多、每有意外之弊、故亦非安全之良法也。

淋病之內服療法、以歷來無眞正有効之劑、素爲醫家所不重視、惟是垂至最近、忽有强力治淋劑硫氨基化合物之發明、內服此劑以後、其效正如「六〇六」之治療梅毒、「金雞納」之治療瘧疾、堪稱有破天荒之優良成績、是故今之治淋專家、已莫不採用硫氨基化合物之內服療法矣。

治淋得意丹者、即以前述硫氨基化合物爲主成分之片劑。內服此劑以後、速則自其第二日起、即可減少流膿、解除諸種苦痛、漸至淋菌淋絲消滅、尿歸淸澄、奏其最得意之神効。

本劑除於淋病有特効以外、凡屬連鎖狀球菌性肺炎雙球菌性諸疾患、亦偁有効。

【主治】急性慢性淋病、淋病性攝護腺炎、淋病性精囊炎、淋病性副睾丸炎、淋病性關節炎、急性慢性腎盂炎、大腸菌性膀胱炎、丹毒、產褥熱、敗血症、創傷感染、中耳炎、疔、癤。

定價 三十六片裝(六日分)金三圓 六十片裝(十日分)金六圓

治淋得意丹

株式會社 武田長兵衛商店
總行 日本大阪市東區道修町
滿洲國代理店 滿洲武田藥品株式會社
奉天市大和區春日町十三號

淋病之養生與治療 … 免費奉贈

39(5)98

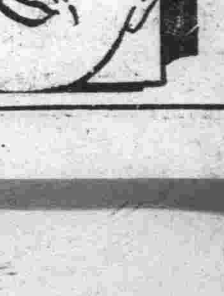

延年益壽
補血强壯
補爾多壽

備受社會絕大之信用
各國大學病院常備藥

總發行所 株式會社 藤澤友吉商店
奉天・大連・天津・上海

B六六

寄少年
鳴心

光陰荏苒人易老
銀輪渡去豈再來
你別躊躇、你別彷徨、你別怜惜
應該不受一切魔障阻撓向前走
奮鬥是我們的好友
我們是要同心協心
手握利刃、身穿盔甲、認定目標、踏下戰線
不恢心也不退後
將慧劍驅滅人生的不平、與心版上的浮塵
將尖刀剷掉那末平的創痕
一心開拓鵬程
從今我們戮力前奔
不畏難也不懼苦勞
努力！向前！向前進吧！

友邦日本紀元二千六百年
談談紀元當時的衣住生活

今年爲友邦日本紀元二千六百年、這樣悠久的歷史、實在是可紀念的一個年、本月十一日就是紀元佳節、現在對於紀元當時之日本人的衣住生活據帝室博物館鑑修官後藤守一先生之所考察譯之於次、以紀念我友邦之八紘一宇、偉大雄壯悠遠恒久之紀元二千六百年大歷史

（一）紀元當時的服裝

男子的服裝、和現在朝鮮人的衣服、實在相似、上身衣短而爲筒袖、前面在左腰繫以帶子、由腰到下着以肥大的褲子、上身稱爲衣、下身稱爲褌、合一塊兒稱爲衣褌、褲子肥大這雖然坐時便利、可是對於走路、頗爲不便、所以往遠方去時在膝上都繫着絕纜、好漂亮的男子、還在那上面掛着鈴鐺、這是在古史上所載的

女子的服裝、上衣與男子相同、由腰至下和現在普通婦人所穿的裙子一樣、是一塊很寬長的布作成這稱爲裳、上下合一塊兒稱爲衣裳、至於當時此點女子的風俗、也與現在的朝鮮女子相同、可是朝鮮方面二千年來、服裝未稍變換、而日本國內呢？其後大形不斷改良變化、但不過以現在的朝鮮觀之、不過稍々和似而已、究竟並非完全一樣、日本比較有趣兒一些

最上古時代的人們、不論男女看樣對於扎帶子、非常愛好、而帶子的樣式、男女都相同、繫於右脇或前面、因有扎帶的一種特徵這個與現在朝鮮人的不同之一

現在的朝鮮人們、普通都是純白而無花地的衣服、即上古的人們、也多用白的、但其外雖青或黑色也愛好、這也是相差的地方不過大体相似而已

（二）紀元當時的房屋

依前所述、古時所穿的衣服、大体和現在的朝鮮人們相同、但是住所的房屋和現在之南洋及印度支那地方相似、木造的房子爲最多、屋樑比房子長大、實在像南洋地方、而對於貴族及豪族方面、在房樑之上、掛有叫着堅木魚的圓棒、掛着這樣堅木魚的家、好似現在神社的建築但依地方在農家也有如斯裝飾的

倉庫高築於床上面、與我國的吊舖相似、初見好像二層樓一樣、這一來爲防

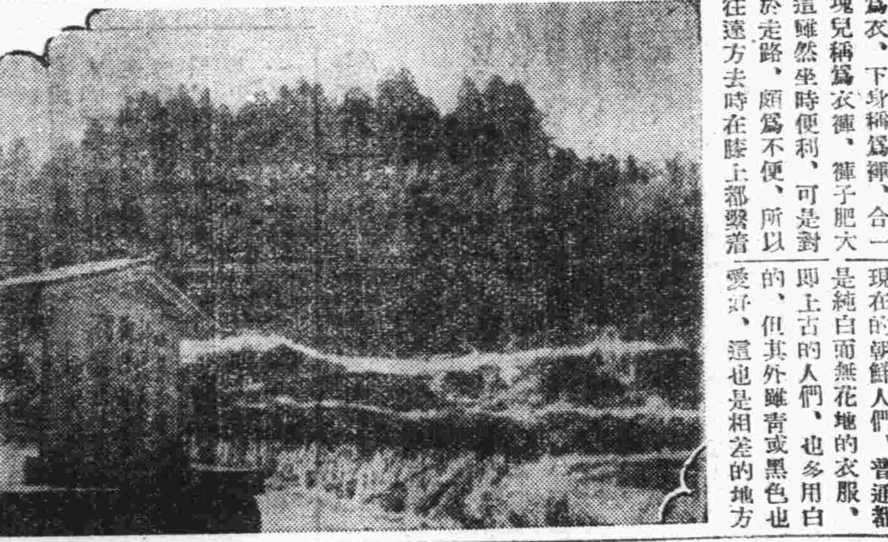

寫真　迎紀元節聖蹟巡禮

此爲神武天皇之兄弟四柱御誕生地、即爲五瀨命、三宅入野命、磐余彥命四柱、稱爲四王子峰、此乃山上之石社

聞話　一天

過去有那一天、現在有這麼一天、將來也有那麼一天

因爲過去有那麼一天、所以現在有這麼一天、因爲現在有這麼一天、所以將來才有那麼一天

因爲希望將來有那麼一天、所以現在才有這麼一天、因爲過去已有那麼一天、所以現在才有這麼一天

過去的那麼一天、我們忘不了、現在的這麼一天、我們願意忍受、將來的那麼一天、我們必須爭取

一天一天的過去、也一天一天的過來、過去的一天一天、離開我們越遠、過來的一天一天、就離開我們越近、快到了、快到了、光明就在眼前

不必問天、天何言哉、以行與事示之而已矣

紀念爸爸
濛影

八月裡、金風颯颯的吹、滿山紅葉、飄飄的飛、是一個陰沉的秋天暮晚、那些疏淵得幾乎不相識的傢具、都顯得非常矇朧、推開了兩扇窗、纔看出什麼東西、都掺上一層灰塵、點點亮晶晶的星光、閃耀着在蒼空、表示着秋涼的徵意——一團一團七八月似浪花的白雲、通向東西各處的角落奔馳！在這日月輪轉、日復一日、年復一年、以閃電一剎那的光陰間、一幌、就拾年、噫！！今日晚上、正是我十一歲在學三年級時、即舊曆（八月二十六日）的晚上、我！仰面向天瞻望亮星、不禁！淚珠涔々流滿了臉吧！胸氣長嘆！回憶起我那十年前、受着風霜之苦！披星戴月！爲着一家人的生活！吃包米格子大餅子、充饑忍餓！維持目前生命的起見、星夜奔馳——整天在外、勞碌的老爸々！至今與世長辭、永眠不起、在荒郊野外！陰森森的樹林裡、被無情殘忍雨淋霜打、孤獨的荒坵內寂寥臥了十年、爸々！您怎那樣的忍心！省捨剛進二十二歲我那、上無兄：下無弟！無人照顧的胞兒呢？那時的我！雖年幼小、不懂世事人情、可是記憶力現在尚還有些痕跡殘留、在您！得了急性病症正是十年前的今晚太陽斜西、這間室內的光線、異常暗淡！從那臨街的一面窗上、射進來的殘陽餘暉、照着您的面部！更顯得蒼白！緊閉着嘴唇定着眼睛、凝視着、枯瘦憔悴如柴的手！緊握着您！胸中要流露出一種、無可言說的悲哀！此時被惡魔的病症纏繞脈住、使口難啟、我們無依靠！無主意！面龐瘦々的慈母！只知啼泣！束手無良策的在　父女對面相泣！我！立在床　邊已有一點鐘長的時間、您老！好容易！吞吞吐吐的、不清楚、說出這些話：「濛兒、我！這一生至此終笑！白々的活了六十二歲米壽爲父之實、將妳和汝兄在半途之中拋棄！家中的經濟困難！在束縛之下、蒼天不容我！再多生存人世！得了這種痛症、也是難挽救的所以老父我！萬望汝兄和你、將來自己去奮鬥！掙扎！找你們吧！那時候、千萬別忘了妳的母媽々呀！妳再到×工場往×埠掛電話、叫汝兄回來和我見上最後一面吧！我即死在黃泉之下、也是含笑瞑目啊！」

爸々！您的良言、直至而今、還深刻在我的腦海中永久是不能忘的、此時我還顆破碎的心靈！聞聽此言、心似刀刺！小針扎的一般、也不會說出一句慰您老的話、只知嗚嗚哭個不止、放下了咱父女最末的握手、向外奔跑到×工場、掛上了電話之後×工場×工場大門我即呆立在××工場大門外、等着兩個鐘頭、雖然天色黑暗、心內懼怕！可是路傍的電燈宅來同情我！與我做伴、給我目前照着亮煌々的、再有樹葉刷刷的響！目珠不轉的、向的來當、在×埠流浪青年的哥哥由遠迎面而來、臉上掛滿了淚痕！問一句「咱爸々病狀怎樣？」我！淚盤滿眶、何嘗能說出話來呢、兄長的年歲、總然必我大幾歲立刻馬上即到「滿鐵病院」請了穿白衣的一位丈夫、坐着自動車來到哭聲悽々的斗室內（未完）

第一二次發明

第一次放映電影是在英國、一八九一年愛迪生發明了電影、到一八九六年、英國首相先創始放映

第一次試驗x光線是在德國、布魯堡大學、一個德人教授林托京發明試驗成功所以x光線又名林托京線

第一次發明使用鉛筆的是英國、一五六五年、礦學家發現石墨礦之後、便把它製成細線的東西來寫字、過了二百年、竟成了英國的專利品

第一次製造出來的風琴、是成於希臘　科學家煙其米狄斯

第一次用海底電報、是一八四七年、由英國杜巴海峽至法國加里、橫過大西洋的海底電報也是一八四七年成功的

第一次使用煤氣的是英國、一七九二年英國伯明罕市首先創用

第一次使用活版印刷機是美國、鉛字和活版印刷機都是美國人馬珍脫哈拉在一八八五年所發明的

第一次用機關槍作戰的是美國、一八七〇年纔傳入歐洲

再飛集
曉子

某夜

失眠把眸子擲掉了鈍光
瀑布裡飛濺着思潮的浪花
推進了枯枝的蛇影
驅聲嘈語
叩開了南柯的板扉
滴漏三聲
雨街的月光

× × ×

步到春園
有小鳥嬌語
清歌
麗色
蹈着詩人的軌跡
追來桃李調子

× × ×

金雞
曉鐘
敲碎了花一般的夢

三征人作

那沉重無律的節拍
描繪的曲調呀！
續滿了這人的漩渦
唱吧！這一隻歌——
生老病死
喜怒哀樂
人生……
像一個龍鍾
吞噬了人類
葬埋了生靈
活的仍唱着——一隻歌
呵！這上帝的賜與呀！
一隻永也唱不完的歌
四〇、一、一五於橋立
（再飛集全完）

兩樣冷
冷火

西北風拖長了尾巴
那尾巴像含着哨子似的尖刻！
驟鍋老人迎風上了市
那一聲々悽吟的叫賣
像劃到心扉上一道踉蹌底印痕

× × ×

那裡帶來了風霜底苦楚？
那裡報童子的面上含着幾分焦燥！
是那裡帶來了寒雪的堆積
將一灣冷月寒涼了心
（寒風覺着戰慄、寫當有兩樣享受）

一隻歌
笑泉

是上帝嗎？
賜與一隻歌
一隻永也唱不完的歌

笑話
淨晶

甲：「我近來生活非常的困難、我想謀一點兒事做、最好是不用勞力而且還最舒服的事、老兄像這樣的職業若是有的話還求您多多的費心」

乙：「……有……有……個適當的職業」

甲：「但不知是何等職業？」

乙：「您上某大洋服店的陳列窗內、穿着上好的洋服、坐在安樂倚子上當活動洋服架子罷！定能得着許多的報酬哩」

A：「我這個人非常的懶但我也想找個地方、沒强是老叫我躺着還能多掙錢沒有這樣兒地方麼？」

B：「有、您上被褥舖裡躺在被裡整天的睡容人們看您睡的很好、必能因您的原因、買這被褥被褥舖必能隆與起來、您呢當然是能掙許多的錢、好不好？」

——於土城——

急口令

從南來了一個姓黃的叫麻子、從北來了一個姓王的叫大牙子、黃胖麻子腰裡裝的是打人的匣子、王大牙子手裡拿的是摟地的抓子、黃胖麻子從腰拿出打人的匣子給王大牙子要摟地的抓子、王大牙子舉起摟地的抓子、想打掉黃胖麻子手裡打人的匣子、也不知黃胖麻子拿打人的匣子打了拿摟地的抓子的王大牙子、也不知王大牙子起摟地的抓子打掉了拿打人匣子的黃胖麻子

知識壇　無線電講座（十四）
天鴻編譯

而真空管機、他的種類極繁、機內大別可分爲三部分、一爲探波、二爲高週波擴大、三爲低週波擴大、此外中間週波機短波機、超短波機等、那更複雜了、最簡單的真空管機只有探波部分、這種一個真空管的收音機的收音距離、只不過比礦石機稍微遠一點罷了、如果加上兩三個真空管作低週波擴大、那就可以用磁鐵喇叭、放在屋子裡許多人都可以聽了、如現在一般用的（廿餘元）收音機多是再生式低週間擴大、如放送局在千哩以外、則非用高週間擴大不可、乳個真空管的收音機、所以聽千哩內的放送、並且可能收聽小電力放送局的放送、普通家庭用四五個真空管的高週波擴大機就可以了、真空管的多少（和他的性質好壞）固屬重要、而內部接線方法和部分品的優劣都有極大關係、現在世界上的新發明日新月異、進步之速、甚至叫我們難以置信（部分品和接線方式的詳細以上再加解說）以下這個表是表明收音機的構造、收音距離與播音電力大小的關係

收音機種類		播音電力	收音距離
耳機式	礦石探波	10 KN 3 〃〃 0.5 〃〃	40 哩 28 哩 22 哩
	真空管探波	10 〃〃 3 〃〃 0.5 〃〃	60 〃 44 〃 40 〃
播音器式	礦石探波低週波擴大	10 〃〃 8 〃〃 .6 〃〃	40 〃 28 〃 22 〃
	真空管探波低週波擴大	16 〃〃 3 〃〃 0.5 〃〃	60 〃 44 〃 30 〃
	真空管探波高週波擴大、低週波擴大	10 〃〃 05 〃〃	100 哩以上 50 哩以上

三、自然界的影響

自然界的各種現象對於收音距離具有絕大的關係但種類極多、現在把幾樣重要的列在下面

甲、地勢的影響
乙、太陽光的影響
丙、電離層的影響
丁、日出與日落的影響

甲、地勢的影響

以太既是一種電波的良好導体所以他的誘電率爲無限大、當電波透過以太時不受吸收及其他種抵抗的作用、全体可以通過、直達收音機的天綫但當電波通過半導体時、電波的一部分受反射作用而折回、他一部分則受屈折作用而透過、經過這種作用後電波因此減弱、收音距離也因之大減（未完）

組字徵答

今天我也代來一幅組字畫過滿樂園小朋友作一個見面禮吧！是九個字組成的猜中頭三名有獎、餘錢芳名答函寄（大連市飛彈町泰東日報社營業局張星閣收）郵票貼足欠資退回

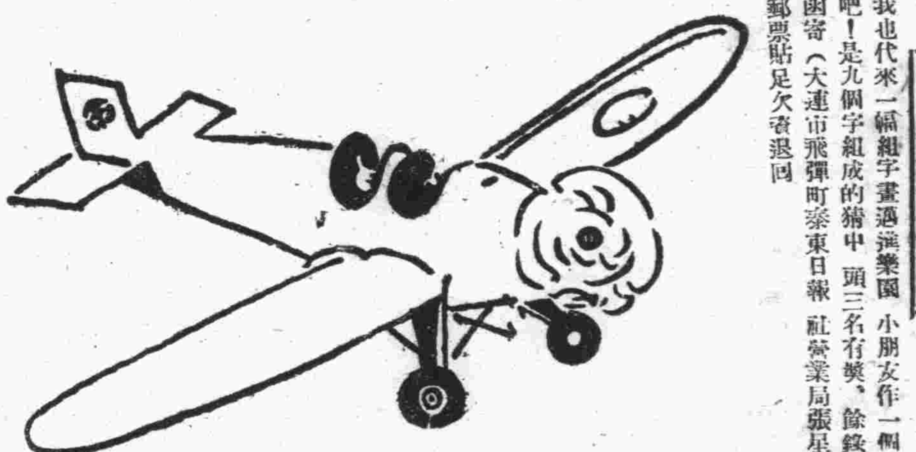

少年文學　沙漠裡的花（十五）
慈燈

—牧師家裏的火災—

星期日、在前屋樓下的禮堂裡孫祺時常規規矩矩的立在講台上講上帝、那些善男信女靜靜的坐在冷板凳上聚精會神的聽着

孫祺的父親、是個五十來歲、鬍鬚長長的、穿着黑袍的老牧師、在教堂裏是首屈一指的有權威者

孫祺非常怕他、孝敬他、在表面上、他是無論甚麼都順從父親正如牛馬的聽憑人類指揮驅使一樣

但是他一離開父親、情形就改變了！

他坐在對面的床上、兩手抱着膝蓋、口若懸河的對我講

「這一切都是虛僞的、騙人的、所說的上帝是人類造出來的、因爲那些蠢東西、他們不明白宇宙進化的法則、他們不會解釋這地球、看着世界上有這麼些生物便覺着奇怪、啊！開天闢地的時候一定是一位尊神、他一手造成了這麼些生物、現在地球上所有的生物、在開天闢地的時候就有——那些糊塗虫是這麼說、他們決不知道這完全是大錯、事實擺在面前、他們是閉着眼睛都是瞎子……」

他興奮的瞪着眼睛、連那眼鏡也隨着興奮起來、活潑的閃着光、鏡架在他的鼻樑上縱動着、爲了解釋方便、說話容易起見、他跳起來、指手劃腳在我前面來回走動着、叨叨的講說個不休

有時我和他辯論起來、

「上帝這個招牌、用意也須不在這一點、因爲人們太壞了、就用天堂和地獄威嚇來他們、好像是一種假設的教育……」

「嘿！事實不是這樣的、我告訴你——」

他接着講他的、講乏了就一頭倒在床上、兩腿朝天放在壁上、伸伸手、堅決的下着結論

「看書吧、書不會拒絕你你從書裡可以找到最好的解釋不讀書的人、不能夠深刻的理解書的人、實在可憐、而蹲在真理的屋外的讀書人、實際上也都是些糊塗虫！」

夜裡他睡得很遲、把臉埋在書本裡、像老鼠似的我不能模倣他、因爲我白天得早々的起身去上工時々刻々得考慮自已的飯碗、這對於我比上帝重要得多、如果我不做工、便賺不到錢、沒有東西吃、餓死了上帝是不管的、上帝不管活人、只管死人

孫祺的父親有時來看他、順便和我談幾句「你——有工夫讀聖經吧這是上帝的真理！」（未完）

婦女經血病・特效藥
良藥　琥珀調經丸　每盒十二服定價兩元
主治　經血不調　赤白帶下　血瘀寒凝　腹脹疼痛　骨蒸發熱　陰虛盜汗　咳嗽脹滿　心跳不眠

天　風寒症・特效藥
益　葠茸虎骨藥酒　每斤定價四元八角
主治　中風不語　半身不遂　風寒麻木　腰腿疼痛　强筋健骨　固腎益精　男子腎寒　女子經冷

注意　各省市縣俱有代理　惠函賜顧郵寄迅速　招新代理報酬從優　印有簡章函索即寄
總批發處　奉天城內中街電話（四）二九九七番　天益堂總號
分銷處　奉天市大南關電話（四）二八五一番　奉天市大和區電話（三）八〇三七番　新京大馬路四馬路口北　天益堂支店

聖隆自動車講習所
入學日期隨意
學業三個月卒業、學費低廉學理確保明瞭、學科皆用圖解、兼問答題目、並有解剖的機械爲實演、有志願自動車界的諸君、歡迎至本校參觀外埠要規章者祈郵票四分
大連市三春町二番地　所長兼講師　畢序齡　電話③五〇五七番
（兼收夜學生）

婦女專門藥
適應症　月經不準　乾血勞病　經行身痛　赤白帶下　子宮諸病　胎前嘔吐　咳嗽喘悶　習慣流産　腰痛腹痛　産後亡血　腹脹腰痠　專治虛羸
本丸爲婦女一切疾病特治聖品　半月量爲一料定價國幣二圓　另備有詳細說明書函索即寄
總發賣所　奉天市大西邊門外　鴻育堂
大連市總代理　西崗　德記全棧

隴西氏經帶胎産丸
代理店　遼陽市成春堂・撫順新華藥房・安東市東益增　鄭家屯德慶祥・德惠縣華西藥房・撫順新站義和謙

專治雀斑　無效退錢
艷容粉專搽顏面雀斑酒刺疙瘩面膚粗糙黑黃皺紋等均能搽掉並能使面膚細膩轉瞬即可變爲美麗此粉功效一用便知嘗之無膠特此聲明一般仕女請用一試如能功效將原價退還每裝國幣壹圓外埠函購不加郵費代金不寄
奉天大南關大街路東利長油坊胡同八號　玉德堂藥店

營業科目
奉天製版所
寫真銅版　凸版凹版　機械商標　ネームプレート
交銀禮品　各種風景　電刻銀像　美術銀盾
奉天市瀋陽區大西門五段一八　電（二）三九九一

各界適用　人人宜備
酬世大觀
人生處世！不可一日缺此書!!（備有新書目錄承索附郵四分）
社交應酬的顧問！！教育學識的導師！！
世事頻繁、社交日廣、非有新知識新技能、難以應付現社會之需要
這部「酬世大觀」是大規模之「文件倉庫」各種文件、應有盡有、大量供給、用之無盡
這部「酬世大觀」是大衆的「案頭顧問」關於東帖、聯、會計、契約等件以外並有各界常用之新資料
無論政、商、工、學、以及各機關均宜購備
全書要目　建國精神・謁賀文件・謹事文件　喜慶文件・聯對文件・喪葬文件　通信文件・契約文件・雜用文件　家庭會計・營業會計・商業文件　營業函件・商業廣告・公文文件　一般文件・付郵寄表・電碼新編
◎全書百餘萬言・件件均合實用
▲洋裝兩厚冊……裝美麗精匣▼
▲實價一元五……特價一元正▼
（外埠函購另加寄費一角六分）
奉天小北門裡　大東書局總發行所

在大連最舒適的

客室—雅潔　低廉　懇懃
煖氣—衛生　舒適　安全
特設定食　歡迎主顧　優待團体
中央旅館　大連驛西鄰　電話③八七九一

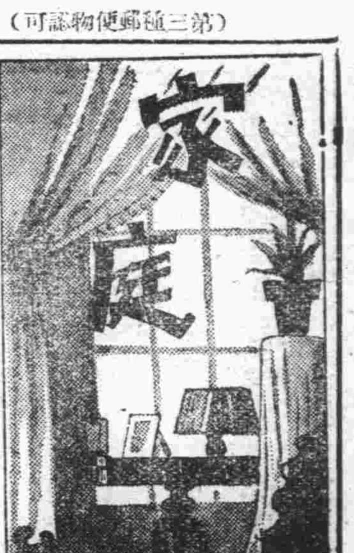

生活費用應有適當的支配（中）

（鴻迪）

二、如何方法能幫助我們按照預算來過日子，最好會養成一個記賬的習慣不能寫字的人，也可以設法求人將賬記上的爲最好每一個星期或十天，把賬拿來，詳細算一算，就知道什麼地方花的太多，就應該設法節補，不致於有分配不均的毛病，日久天長，就養成一種有規則的用欵習慣，自然就不嫌記賬麻煩了

三、要學着怎樣用錢，不論我們計劃得多高預算得多妙，如果若不知道怎着用錢也是枉然，什麼時會用錢呢就是會買物品，人家花兩三角錢能買來的品物我非要花四五角錢買來不可這就是不會用錢不是人人都會買物品，我們要慢慢的學才會。大凡會買物品的人，不但要注意分量，而且要注意物品精良，這是一件很不容易的事，非有經驗不能學到的，會省錢，這是有本事過日子的一個最重要條件

四、不要因爲省錢的原故，而傷害身体，關於這一點的事，許多的人都不注意往往因爲省錢的原故，反而使其身体得病，得病以後，所花的錢，往往超過省下的錢，這樣打算盤傷害身体的事情常常發現普通在家庭裡面常犯的，一個毛病，就是吃上省錢，普通家庭中，每月燈水煤房租一切的經常費用，似乎都有固定的數目，不容易減少，於是就在吃東西上設法節省，這是一個最不經濟的辦法，尤其對於孕婦和乳母及兒童的飲食一定要有充足養料，才能使產婦身体健壯，兒童發育完善，普通有幾種病是因爲吃東西養料不足的原故，例如結膜炎，脚氣病壞血病，齲骨病，一部分的牙病，姙婦得的骨質軟化病，以及兒童營養不良的病，都是吃東西養料不足的原因，養料的多少並不與貴賤有關係，許多的人以爲吃東西愈貴養料愈多

家庭問題解答

一失足成千古恨　儻有否再生之途

我是一個二十歲的弱女，曾畢業於××公學堂，受過高小的教育，我父在××任×××課長之職，家中只有我母女二人，別無兄弟姊妹

我於康德五年的一天在××電影院看電影，不慎將茶水撒於座前的一位觀客的身上，那時我向他道歉，其人很爲和藹並未發生意外事項，自此日起每在××影院見面時相報一笑而已，約有一月間並未談過一次話，又一日我與我母同去看電影，又同他相遇，我母問我其人是誰，我將已往之經過告訴我母，我母招至一齊而坐，後我母又問其姓名職業，其人言姓金，於××會社任務，月俸收入四五十元上下，於是方知他的姓名，又經過一年後，我母在市上買物相遇，我母所購物件太多，即求金某代爲幫忙送到家中我母詢問一切，但，他是有爲的青年，並未有半點污念的混雜，母命他有暇時常臨舍談天，又經過四個月的工夫我在學校畢業並未昇學，在家習學刺繡的工作，他每至星期日必到我家，我們彼此研究些學問或是談談電影和新歌曲等，至晚方走，從此我們二人心中無形中發生了愛慕，在某一個星期的午後，他來我家談話談到午後十點，我母親豫備晚飯，我們一同用完了晚飯天已經十一點當時外面又下很大的雨，再是他不會喝酒他又用了幾杯酒我母親恐怕發生意外，未能讓他回家，如是在我的屋裡睡了一夜，在這一夜的工夫我們竟造成千古的大恨

亦不能再去細言，經過三個月以後始實明我母，我母至此亦無可如何，只好囑哄父親一人，後來分娩生下一個女孩子來，現在已經兩歲，但是金某已經結婚五年，是有妻的人，我雖然能肯認命去作妾小他也肯收留我，但是，最難的問題就發生在我父親的身上，現在已經知曉我們的事實，我父親雖然是新時代的人，他的理想不同，他目的是就生我這一個女兒，無論如何不能去給人家作妾，二來他又是××的課長階級，與名譽有關，我現在難關甚多一、父親不允許我作妾，二、金方夫妻感情很好，不能爲我離婚，三，再擇夫吧，我是已經生了一個女孩子的人，四，出家爲尼，我父母再無子女，況且我自己還有二歲的一個女孩子，五，自殺吧，更是作不得的事情，現在我的心亂如麻，進退維谷，特請大主筆先生示一良好方針，弱女得志必定重報

弱女芸待教

解答

芸女士：

諺云「移乾柴而就烈火無怪其燃」此事雖由於女士之守身不愼，但引狼入室之咎，令堂實不能辭，大錯既已鑄成，無論怎麼說也是不能挽回的，善後之策，作妾有一休面，令尊決不能允許，再說一夫二妻之然不一而足，妳現在雖願意，將來陶得鳥煙瘴氣，必有更後悔之一日若在經濟上說，妳的男友月入僅四五十元，在物價日益騰貴的今日，能否養活兩房妻，不無問題，由此以觀，妳惟有速與男友斷絕往來，將所生的小女孩子託人送給不相識素盼兒女的人家代爲撫養，妳再儀梅擇夫，實事求是，如此或有再生之途，亦未可知　（文俠）

服裝的藝術

高矮胖瘦　各有所適

一個有趣的小研究

現在是藝術化的時代，無論在甚麼事上，都要講求有藝術化的美觀，論到衣服一層，是人人的必需品，雖然一樣的化錢，若製之不當，選擇不好，能增人的醜態，可是一樣的價値買的衣料，在那精於審美觀念的人，做出來穿上，可增加了不少的美感，那末你在選擇衣服的時候，必須格外加一番的思索，那一種能與你相宜，與你合式，現在將幾種該注意的寫在下邊

一、「身材矮小」

矮小的人，在選擇衣料的時候，切莫選大花與團花的，若是穿大花和團花的衣服，能使你格外矮小，穿短衣上下身，顏色一樣的穿，上下身若是兩色，兩樣不同的顏色，在人一看從視線上的感覺，就將你按所穿短衣的顏色，分爲上下兩段，那末在他們這樣的看法，能使人覺得你更矮，只少也能矮二三寸，所以矮人穿衣，應該這樣的注意才好，無論裏衣外衣，在矮人的衣服領子都要格外矮着些好，因爲矮人脖子都必短啊！

二、「身材高大」

身長的人，穿了豎花條的衣服，更必顯得細長，若穿橫花條又不好看，穿小花的可以，穿很淺的顏色之衣服，也容易顯出細長所以長身量的人，應當選擇一種衣料，能使你減少長身度的，使人看去不覺得你的身量更加長，帽子頂不要帶高頂的，鞋子是平跟的好，衣服要短袖與袖短之身的更爲相宜

三、「身軀太瘦」

瘦人可穿有大花與團花的衣服，衣領頂好不要翻領不要搭邊條，免得顯出粗脖子，也免得顯出長脖子來，瘦人也不可帶大帽子

四、「身軀太胖」

健康美又有曲線美的胖人所穿衣服的顏色，不要太顯明，因爲暗色可減少胖度，衣服不可太短，短的衣服更顯得橫下粗了，長一點的衣服，能增加胖子的美觀，袖口不要太肥，袖子不可太長，袖子長了或肥了，格外顯出胖勁來可是若穿太瘦了的衣服，雖然能顯明出曲線美，可是不如舒展些的衣服雅觀

五、「臉色黃白」

臉色黃或白的人，所穿的衣服不要太淺，也不可太深濃了，白色衣服更不甚適，因爲從遠處觀之，則身首必看不清

六、「臉色黑紅」

黑或紅臉色的人，所穿之衣服，要顏色深些，因爲衣色深可襯着臉堂相宜，決不可穿淺色與白色之衣服，若穿淺或白色，格外顯出臉難看來

七、「麻臉堂的」

臉堂的麻子，不得一樣，有輕有重有黑白大小之分無論麻到甚樣地步，輕重大小不論，只要是位麻人所穿的衣服，決不可選擇花點的衣料，可穿素色淺藍，與深色花條等最適以上幾項不過由觀感所及幷由友人之研究參考拉雜寫出，不過作爲參考之資料，決非定例，未適之處祈讀者諸君諒之

王榮芝投於連市榮芝產院

歐洲動亂下德意志　女性的勞動眞相（中）

朱湘芸

各爲與其能力與体力相應的工作，此種情形的婦女爲數最多

就是有孩子的婦人，如果有誰對於孩子能加以充分的注意而給養育的時候，也都出到外面去工作（就只一有一個小孩子的時候也是如此）國家爲了有小孩子而不能出來工作的女人着想，把幼稚園特地增設了很多，又爲了同一目的，創設了許多託兒所，現在只柏林市內就是有三萬五千以上的幼兒，寄託在託兒所裏面了，託兒所中，設備完全，對於幼兒充分的注意而給養育着，因之作母親的可以安心的把嬰兒寄託在裏面，毫無顧慮的到軍需工塲等處代替男人去活躍

至於在幼稚園或託兒所中担當看護幼兒的職務的人並不是中年或已婚婦人，乃是未婚的青年女子，這對於他們，可以說是非常適切的事情，他們不僅是在幼稚園或託兒所裡面工作，同時還到各種不同的家庭去訪問，既可代替主婦，又可爲家政的補助，育兒必要的時候，也可以從事育兒的工作

農村方面的婦女，自然也十分操勞，除了家事育兒以外，莫不爲種種的補助作業，例如家畜的飼養，馬鈴薯掘取等，女人的田事工作也很多

還有許多未婚的少女們，到各地的車站去勞動，這也是一種新的奉仕工作，例如担當由此次對波戰爭失地回復之鮑澤及東部地方來的避難民的保護，不分晝夜的勞動工作，照顧這些飢餓的難民，因爲一時很難找到房屋給他們居住，於是開放學校，將其中的一部加以改造整理，以供難民們暫時的宿泊所，這種事情乃是極其辛苦工作，並不是簡單而容易作到的，然而由於他們的獻身的努力，竟收到極大的成果

其次再講到學校的兒童，有的地方，校舍因爲戰爭的緣故，作了衞戍病院或是避難者的收容所了，雖然就是這樣，德意志的學童，每天依然得要上學，因爲校舍狹小了，因之竟有一個校舍收容兩個學校的學童的地方，也就是所謂二部教育制度，譬如午前是A校的兒童上學，午後是B校的兒童來上學戰爭越激烈，戰線也越擴大，那麼所受影響的地方自然也越多，因之，此種制度的施行，也將隨之擴大起來亦未可知

德意志許多做過女教員的女性們，是依着恩給在生活，然而此次大戰勃發，她們認爲以恩給而繼續過着安閑的生活，頗是可恥的事，所以復又邁上講台再度從事教職生活的人，也不在少數，這樣以來她們恰好代替被戰爭召集去了的男教員們，而來從事於第二國民的教育

關於學童方面，在此戰時如像戲以外的方面的事情因不適應於緊迫的情勢，所以鄉村等處，學童也都幫助農家的工作，在教師的指導之下實地的去活動又據稱教育總了的少女們在此戰火之下，組織義勇勤奉仕團，爲使槍後的活動强化起見在不侮的工作着，這種團体的所屬團員，對於赤十字社的各種事業，已經從事勞動的人員已達二萬人，十八歲以上的少女，德意志全土各地都在訓練爲看護婦的助手因之，赤十字社的講習，大爲開始，又在十分老練而有正式資格的看護婦的指導之下，已到第一線去實地看護傷病兵的年輕女性，也有了幾千人了，再有因爲醫師被召集去很多爲了補充起見，有師學經驗的全國女性，也都當了女醫，或臨床女醫，勇敢的由於家庭跑出來，各自就其職塲

廢物利用

二實行大堪補助經濟（上）

獻給一般主婦們

當着現在高呼經濟節約下之主婦們應當如何可以達到經濟節約的目的呢？這是一種很大的問題，所以現在貢獻給主婦們幾樣廢物利用來補助經濟的節約

一、關於報紙的利用法

1、洗玻璃瓶，或者生花的細口瓶，是很不好洗的，用報紙撕成碎的塊然後盛入瓶內，加上水上下搖動數次，滿可以把瓶內之汚垢洗去

2、把舊破的報紙用水泡三四日，把牠搏成成團兩乾，曬上少許洋油，可做木炭柴之引火料

3、皮鞋若是濕的時候，用舊報紙塞入，最好擣得結實爲妙，可以很快的乾啦

4、把報紙浸入水中，再加上糊，調和適均，可以修補牆壁破漏，如果再糊上紙，更是時髦平坦

5、把買來的冰用報紙包好，放在白鐵的鍋裡，藏在暗處可以經過長久的時間不化

二、膠皮套利用法

1、如果因爲螞蟻，或別類小虫爱上糖罐時，可以纏上七八個膠皮套，便可以防止入糖罐

2、自來水筆的螺絲若太緊擰不下來的時候，可以把膠皮套，套撓在筆上，然後用手緊握擰去便可以很容易擰下

3、如果電燈泡突然壞時因爲不能擰下時，可以把膠皮套纏上，後用合適茶杯，套在上面，可以隨便的擰下來

4、若在看完書時，恐怕被風吹亂，可以把膠皮套，套在看過的一半上

三、陳殘牛乳之用途

1、殘餘的牛乳，可以塗在鞋上，可以防止裂口還可以溶化乾燥的鞋油

2、當畫完時可把牛乳塗上，使畫揉擦不掉色，還可以有光澤

3、大凡皮革類之用品，用牛乳擦之，可以耐久使用，且柔軟

診室

△月經問題

問，敬啓者，我是十八歲女子，到現在還沒有月經並有不毛之病，時常腹痛診治服葯，總不見效，因此甚是憂慮，我現閱貴報診室問答上均有良好的答覆，是以不揣冒昧，懇求大醫士先生，賜一良方及指教，倘能治好，實在是恩德無量

令儀待教於海市

答，內經說：女子十四歲天癸至，太衝脈盛，月事依時下，其有不至者乃係生理之變態，可是根據各方面來考察，有一般的女子也爲生理上之異點亦恒有種種不同，有畢生經血不至者，即諸說的暗經，有一年一至者，即諸說的年經，又有三月經半年經各態狀，問者，因經血的不來及不毛等病，或也是生理上固有之變狀？或則等待發育充足後，自然可以照常，不過因有常々腹痛，亦可用調血之方治之醫書上有一味丹參散功同四物湯，毎用丹參二錢水酒各半煎服，調經血最有效，按丹參一味確有補血活之妙，往々婦女閉經月事不調者，當服之亦收效果

漢醫　張文熙　解答於西崗長安街醫室

歡迎投稿

1、凡與家庭有關之趣味知識無論理論的方法的均所歡迎，漫畫亦歡迎

2、來稿封面須註明「家庭欄」三字，字跡須清楚不可兩面寫與橫寫

食譜

（萍痕）

奶油鯽魚　將鮮活鯽魚用刀除去，鱗片破肚去腸，洗滌潔淨，並注意勿將苦胆挖破，以免沾染魚身，食來乏味，次用精鹽，紹興酒，葱，薑等佐料，浸漬候用，再將豬油入鍋煮沸，然後將鯽魚投入，燒透後放下精鹽少許燒二透，以紹興酒傾入，燒三透，起鍋，肥美無比

山楂糕　將山楂加清水入鍋，煮爛，撤去其子核渣去皮屑，即可取漿入鉢，用白糖三分之一攪和之，另用三分之二加清水煎之，俟沸後，傾入山楂鉢中，即用器攪和，然後傾進平底木盤中，冷却，凝結即成，再用刀片劃成菱形式方塊，顏色緋紅可愛，且亦甜酸適口，此物頗可開胃（鴨）

聲聲慢

（禁止轉載及上映）

趙恂九著　林明海繪　25

「梅女士的這樣詩中有畫的文章，求之現在的學生中，實在不可多得！」夏竹風對於女子好勝的心理，似乎很有點研究，所以他對梅弄影誇之又誇，讀之又讀，終於把梅弄影讚得眉飛色舞，才肯罷休。

不一會兒顏維道由外邊回來了，梅弄影的外祖黃氏和梅弄影的母親，各人手裡握了一束蔬菜，也由後門走了進來，夏竹風見他們都來了，又因爲天到晌午，人家快要吃午飯了，不得已乃站了起來，道了一聲再見，便微笑着，走了出去

三、探病長談意情濃

夏竹風此後，每天非到顏維道家裡去和梅弄影談話不可，簡直好像不去見一面梅弄影，這天便像不能生下去般的難過。

鄉村中的夏天，大概因爲朝晨起來早的緣故吧，吃完午飯後，幾乎人人都要睡午覺的，顏維道家裡的人，當然也不能例外，梅弄影的母親，常因爲無人談話，也跟着睡午覺，顏維道這位老先生，是睡午覺睡慣了的人，得到午飯後，他是非睡不可，雖然不即時睡，而休息一會兒也是要睡的，這樣一來，給夏竹風與梅弄影二人，找出了不少的談話機會，他倆每日午間，總有一個鐘頭談話的時間，但不知是什麼原因，這樣長的時間，他倆的談話，走也沒說完過，好像說話的資料，越說越多般的不能完結，

「夏先生！像你們入電氣科的人，大概關於電氣

的原理以及應用電氣的機械，都能夠會駕便罷！」梅弄影每天問談時，必定要問這一句的，可是夏竹風也不覺着她的這話，問得太迂濶或絮煩，他反要詳細的解說給她聽，他倆的友誼，由於每天的談笑，已經瀰漫在他二人的中間了，梅弄影最近的心情，幾乎非要夏竹風來和他談話不可，不然便覺着寂寞，而夏竹風更是如此，不但如此而且尤過之

一天的朝晨，夏竹風因爲夜間失眠，起來的很晚，趕他吃完朝飯，已經九點多鐘了，他見時間太晚，乃急忙穿好衣服，便又照常到顏老先生家裡去了，趕他走到顏老先生那屋一看，只見顏老太太在坑上抽烟，東西兩屋寂的無一人，不但沒見梅弄影的倩影與說話聲，而且顏老先生也不知那兒去了，他很有點奇怪，他在想：我每天來，梅弄影必要在屋裡等着我的，怎麼今天她倒不見了呢？莫非我們倆的親密，被家裡人發覺，禁止她出來了？不對呀！假設就是如此，也不能不讓見她的說話聲啊！同時她的母親，在我每天來的時候，總見她坐在屋裡和她的爹媽談話，怎麼今天也不見了呢？夏竹風的心裏，起了一陣的疑雲，於是微笑着問道：

「老伯上那兒去了？」

「啊！大經兒來了，你看我這個眼睛！」顏老太一面抽烟一面說：

舒肝心胃丸

專治男女噎膈轉食嘔吐酸水時常打膈心腹脹悶兩脇攻心刺痛心胃腹痛心腹積聚腹有病塊硬痛食積水積虫積心寒積肝腫脹症大肚青筋九種心口疼痛肝氣不舒消化不良飲食無味大便秘結停食停水肝胃火盛凡係因氣因食所得各病服之百用百效功能開胃健脾開鬱化滯散積消聚平肝順氣散瘀除痞增進飲食之良藥也每盒一元半打五元外埠函購不收郵費亦無論多年如何重病皆能治愈

總發行　奉天城內大南門裡路東　新大陸藥房　(2)

新書介紹　武俠·言情·香艷·小說

書名	冊數	定價	郵費
現代青年	二冊	七角	六分
摩登小姐	一冊	三角	二分
銀漢雙星	一冊	二角五分	二分
春夢啼痕	二冊	五角	六分
歌舞之春	一冊	三角五分	二分
紅顏薄命	一冊	四角	四分
歌女淚痕	一冊	三角	二分
奇緣艷史	五集	每集四角	四分
奇緣艷史外傳	二冊	六角	六分
江湖奇俠 大俠全傳	一冊	三角五分	二分
試郎心	一冊	二角五分	二分
箱屍奇案	一冊	二角五分	二分
青年福爾摩斯探案	一冊	三角	二分
玉玲瓏全集	一冊	三角	二分
影名趣綴	一冊	一角	二分

算學、日語、參考書

書名	冊數	定價	郵費
滿洲國民高等學校 幾何學問題詳解（上卷）	一冊	六角	二分
國民高等學校 代數問題詳解（上卷）	一冊	五角	二分
升學考試必備之書 算術五百題詳解	一冊	六角	四分
自修必備 讀書指導	一冊	二角五分	二分
呂漁作 應世文件作法詳解	一冊	一元二角	八分
國民學校日語國民讀本（卷一、二、三、四）（譯註本）	每卷一冊	二角五分	二分

函購方法：郵票印花代價十足通用印花只限二分以下者且均以滿洲國發行者爲限否則無效寄不退還一元以上可以用小匯票如欲掛號郵寄另加掛號費八分否則遺失不負責任。

全滿書局均有代售

發行所　奉天大西關興化街　三友書局　電話二五三四九

趙恂九先生著　荒郊淚　現已出版

全書兩鉅冊現售特價六角外埠函購外加郵費四分滿洲郵票十足通用但須一角一枚者爲限書出無多購請從速各地均有代理

趙恂九先生著　春夢

全書兩冊只售五角外埠函購加郵費四分

康白雲先生著　武俠小說　青衣女　十三 十四 十五集

現已出版每冊只售二角五分外埠函購每冊外加郵費二分

安東市財神廟街　誠文信書局

仕媛們　有意添製應時服裝？

敝店茲特辦到各種流行衣料花色新穎鮮妍　適逢冬季天冷

破格大減價

良期無多　請早光臨

奉天浪速通十番地　印度綢緞商　布路洋行　電話㊂六四七四

家庭吸水用　　**工程灌漑用**

(認眞工事竣工迅速)
(尚希各界格外光顧)

動力吸水機
手押式吸水機
淨水裝置
工程鑛山水道
農業用電氣機具
並附屬各工程
掘井吸水工程

(自動注油式)深井用吸水機　存貨豐富

廻轉多段式吸水機　(樣本贈呈)

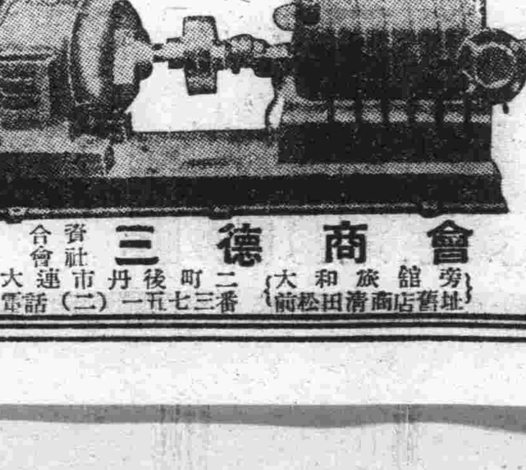

合資會社　三德商會　大連市丹後町二三番　(大和旅館前松田商店舊址)　電話(二)一五七一

精良物品

鐘錶修理　裝飾品　眼鏡　驗光　光學品

敝店採備各種鐘表，均屬上等貨品，堅固準確，一律保用，高等技師，修理鐘表，各種材料齊備，修舊如新，亦可保用，寶石，金介子，金帶，手表帶，各種裝飾等

自設工塲，專裝各種對光眼鏡，及水晶，墨晶，各種蓋目鏡，美國眼鏡公司各種鏡片，鏡架，及德國藥司工廠各種鏡片

蒙購眼鏡，由眼科醫生，驗目配光，不另取費，所有驗光儀器，設備完全準確可靠

各種單筒，雙筒，反光，千里鏡，擴大鏡，顯微鏡照相鏡等

大連市浪速町二丁目四十三番地　史惟記時計眼鏡店　振替大連四六五六　電話㊂三二二二　(2)

奮起、奮起！
遺精青年應速奮起
△青年不努力、
△老大徒傷悲！

種玉堂藥房 蔣璘蔭編 上海勞合路六十一號

要是自已沒有覺悟、那旁人的吶喊也是徒然的！青年人應得覺悟自身責任的重大、尤其在這歷史空前的大時代裡、差不多一切的一切、都要等待着你們的努力、可是要負荷此種責任、進行此種努力、都非有堅強的体格、聰明的頭腦、繼續不斷奮發有爲的精神、以將來辦成、我們明知的青年、競競業業、克苦耐勞地鍛鍊着精神、以期發達、就爲有爲的青年、但大都沉湎於酒色、或溺於自瀆、致斷傷了天賦、而使精失、繼起遺精、或更由遺精頻繁之故、而繼起滑精漏精等症、腎虧不育、發育不全、腦衰貧血、神經衰弱、終日困頓在萎靡不振之中、不特不能負荷時代的巨艱、則……

即在傳宗接代、所不可少、夫婦生活上、亦每不能美滿、同爲懆恨、還是青年、視爲冤家、可言已試、有仇幸福、而未治先樣……（1）

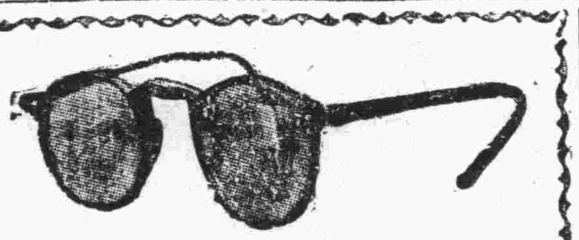

眼鏡專門
視力保全
貴平眼鏡
茶晶水晶·化學鏡片
近視老花·新法配光
自設工場·責任製造
◀滿鐵各地病院指定▶
◀滿洲醫科大學指定▶
大連監部通六二番地
老精華眼鏡公司
電話㊂三六七三番
支店 旅順 奉天 新京 鯖江町 浪速町 祝町二丁目 五九 一 十七番 電 八一 三 六

三井物產株式會社大連支店
滿洲內出張所 出張員所在地
營口、奉天、新京、哈爾濱、齊齊哈爾、牡丹江、圖們、安東、
大連市山縣通一八二
電話代表㊁七一〇一番
取扱品目
滿洲特產物、石炭、油類、諸機械、金物類、麥粉、砂糖、麻袋、水門汀、木材、肥料、工業原料、食料品、染料、日東紅茶、

上海聯保水火險有限公司
關東州總代理店
資本金 香港銀參百萬元
置業 自置房產已達三百餘萬元
營業總目 專營保險業務交易公平辦事敏捷賠償爽快如蒙惠顧無任歡迎
大連市東鄉町二十番地
電話㊂四三九五 ○二○二
電報掛號
總公司 香港德輔道中二百六十九號
分公司 上海漢口廣州石叻庇能仰光其餘國內外各地均設有分行或代理店繁多恕不盡錄

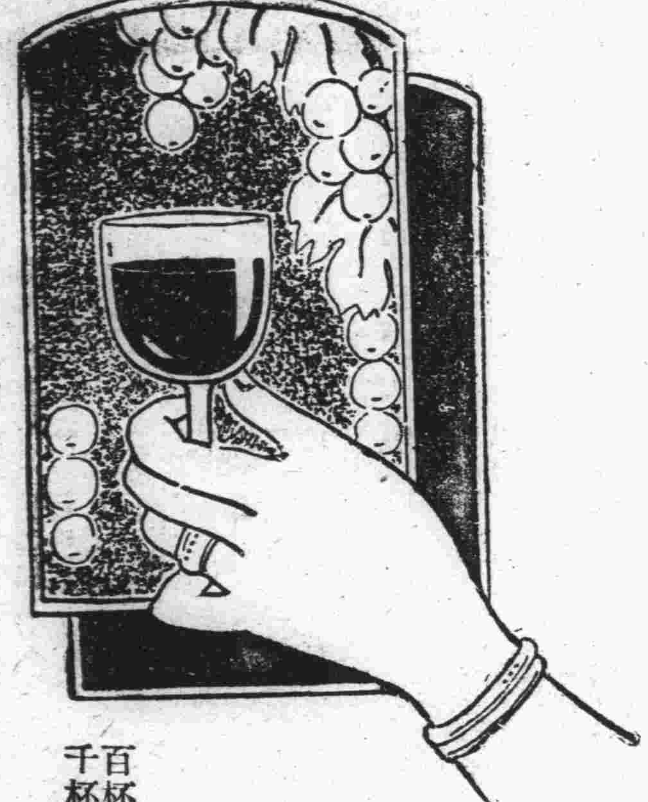

妻……郎君！倆的身體當加保養滿倆每晨喝幾盃吧！
夫……是的 我從此便要喝葡萄酒了
百杯健康 千杯延年
補血強壯
赤玉牌葡萄酒
13

痔
化痔散外敷化痔膏 適應症廿四種痔瘡各種痔 漏肛門破裂大便走血奇癢 奇癢濃血常流服用散劑外 擦用藥膏痛止膿消可免刀 割之苦
奉天大西關大街下頭路北一〇九號
張三多堂藥行啓
函索痔圖說明付郵票即寄本堂發售(最有奇效)的 補腎健腦黑色大補丸 婦人專科調經活絡丸
（本堂招募各埠代理店）

◎堅固馳名之
◎自轉車
◎惟下列各牌
老牌
日之本牌 富士牌
進出牌 快活牌
三來斯牌 白馬牌
總代理店
金龍自轉車行
奉天大西邊門外路北
直輸入 自勤自轉車 自轉貨車 批發零售
(電話) 零賣部㊂二二五一 批發部㊂一八九八 撫順支店 二七六〇 二五六二 二八五〇

光明醫院
眼科專門
院長 王義心
(入院隨意)
大連市西崗得勝街九番地
(新開大街南頭路西)
電話㊂一一〇七番

隆中策
郵寄中批五圓大批拾圓書某省生人六日擬件五行八字格局行運流年月建休咎辯論六親等項分解詳乘筆直書草批二圓恕不應命
明清民初人物誌 四百偉人命鑑閱明命理要領價兩圓著大連華商會長隨陸堂升運不吉竟不能故著章某商人某支運最優升果嬴昭至厚著某屢言某要人運歲沈昭獲昭在情報
滴天髓全書 價壹圓 分點只在
紫微斗數全書 價壹圓
命驗應不驗應分點 命又可爲人權衡經余批命尤當速購
星盤各星所屬若何無師自通
收件處 奉天商埠北三經路楊字里西永慶里

阿閥好萌 (オバホルモン)

月經不順
頭痛眩暈
乳汁不足

女性之所以爲女性、以女性體內之卵巢、分泌女性荷爾蒙而已、是故女性之卵巢分泌機能、苟有不調、則所謂女性特徵之月經、勢必發生種々障碍、同時且有頭痛眩暈·失眠·四肢陰寒·腰痛等神經症狀。又如萎黃貧血·惡阻流產·乳汁不足等々、其原因亦往々在此。

阿閥好萌即與國際標準品完全一致之女性卵胞荷爾萌、故對於卵巢分泌機能障碍時之種々婦科疾患、確有調理月經及保健女性之功。

【包裝】
片劑(百單位) 廿片 100片
片劑(五百單位) 二十片 五十片 100片 200片
針劑(千單位) 10瓦 二瓦 00瓦

各大藥房 均有經售
總發行 株式會社 武田長兵衛商店 日本大阪市東區道修町
滿洲國代理店 滿洲武田藥品株式會社 奉天市大和區春日町十三號
詳細說明書及…另印成冊…

39(5)116

淋疾之短期治療法

凡淋疾之難治者、既周知之事也、現依其原因而考察之、多因初患時治療不得宜或誤服劣藥、不得根治、淋菌以粘膜爲護符、侵入於後部尿道、毒菌蔓延、漸次變爲慢性淋疾、終至不可收拾故也

「脫爾酒淋」片乃由「阿早」色素製成之最新强力的化學療法劑、不論男女之新久淋疾、其功効迅速確實、尤在類似群劑之上、患淋疾的人必携之良劑也、本劑最可賞讚之特性者、爲有强大的殺菌深達力之事也、即對於急性尿道淋時、如服之、被吸收於血液內、經由尿道與尿、同被排出、此時發揮强烈之殺菌力、抑制發育之作用、撲滅淋菌、除去疼痛、不至後部淋疾或慢性淋疾、使之完全根治、而得防止併發症、又本劑毫無胃腸障碍發疹等之副作用、故凡遇有感染淋疾之虞時、如立服本劑兩片置之、則迅速排出於尿中、發揮其殺菌作用、故得防禍於未然也

【適應症】急性淋疾 慢性淋疾 腎盂炎 腎盂腎臟炎 膀胱炎 尿道炎 軟性下疳 子宮內膜炎 卵巢炎等
【包裝】二十片 100片 500片

製造兼總發售處 株式會社 鹽野義商店 大阪市東區道修町三丁目
奉天支店 奉天大和區協和街五段四十三號 電話 奉天二七五五番

ST—滿5

鹽野牌脫爾酒淋片

泰東日報

發行所 大連飛驒町六七 株式會社泰東日報社
發行人 井口隆造
編輯人 趙忠忱
印刷人 曾根四郎
本埠 零售每份五分 每月壹元三角
外埠 每月一元六角五分半年九元六角全年十九元 郵費在內 報資先滙
廣告 每行(五號十一字)一日刊費壹元 二指定特別地位加倍 長期另議

海螺 紅燒牛肉
富山食品工業株式会社
大連市惠比須町
電③四六二二三

萬壽佳節薄海同歡
在京官員晉宮參賀
熙宮內府大臣謹話

六日爲萬壽節之佳辰，熙宮內府大臣關於皇帝陛下日常御精勵，曾恭作如次之謹話

本月六日爲皇帝陛下實算三十五歲萬壽聖節，是我舉國臣民歡忻鼓舞悅豫稱慶之日也，是日也春氣初融祥風送□，集千官於闕下，循樂事於宮中，太和翔洽，允爲盛典，而陛下率先恭儉，垂念時艱，以頻年大局未全安靖，爰循前例，先期降旨停止筵宴，然以大典所關，禮節隆重，屆期簡任以上文武各官，均齊集入宮，祇候至十時四十分勤民殿祝賀，嗣由國務總理大臣張景惠率領各官進殿朝賀，禮畢肅退，十一時卅分，友邦文武官員以次祝賀，下午二時意德兩國公使暨羅馬教皇代表進宮祝賀，二時至四時，在京薦任文武各官進宮簽名參賀，自巳刻起至申刻止，於淑景祥和中，蹌々濟々大典禮成，瞻仰聖顏，康强健順，薄海臣民，同深欽戴，値茲時局嚴重之際，我皇上深宮軫念，勵精圖治，仍復競々業々，日昃不遑，凡我民衆，益當仰體日滿一德一心之聖意，共同努力打破當前艱難之大局，期向東亞和平之途邁進，是則恪承聖念，即所以頌聖壽於無疆，尤爲私心切禱以志不忘者也

入第二週後之議會
已展開本格的論戰
質問集中於預算問題

【東京五日國通電】第七十五議會再開議會，因二日衆議院本會議之齋藤隆夫氏（民政）失言問題，致議事遲延，大口喜六氏（政友）質疑國務大臣，亦延至五日以後，明年度總預算案及各種預算案，已提於一日之衆議院，爲防止空費預算審議期間，定與衆議院質問國務大臣之演說併行，故由五日午前十時，開預算總會，以預算案爲中心，就內政，外交諸般施政，加以本格的審議檢討，然衆議院，對建設事變後四年東亞新秩序之物心兩方面，當强化戰時体制之時，更重視預算委員會之職責，委員長亦以大人物主義，不但注視三土忠造氏（政友各派）之奮起，並增加從來之六分科爲八分科等，預算委員會之審議爲重點，故値注目，附議五日之預算總會之預算案，即

一，昭和十五年度歲入歲出總預算案
一，昭和十五年度各特別會計歲入歲出總預算案
一，締結負担預算外國庫之契約
一，臨時軍事費特別會計預算追加案（臨第一號）
一，臨時陸軍材料資金特別會計預算追加案（臨材第一號）
一，昭和十四年度歲入歲出總預算追加案（追第一號）

之六件，櫻內藏相詳細說明議題之預算案後，議決昭和十四年度追加預算案（追加軍事援助費一千九十七萬五千圓）外，並決定增加分科會之事，至此議事終了，六日午前十時由中島彌團次（民政）窪井義道（政友中島派）松本忠雄（民政）安藤正純（政友久原派）諸氏，依次質問，與米內首相以下各閣僚之間，關於以處理事變爲中心，及解決對英對美之懸案，調整對蘇國交等之外交問題，預算與物動計畫之關係，擴充生產力，物價問題，防止膨脹，確保生活必需品等之財政經濟問題，及安定國民生活對策等對現內閣之刻下緊急重大問題，進行具体論議，但議會，自入第二週後即開本格的論議

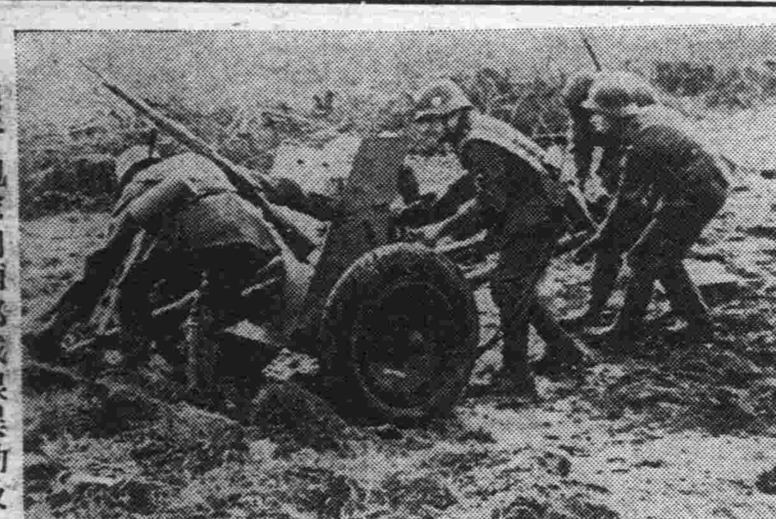

德野砲隊向西部戰線異動及由波蘭避難返國之德人婦孺

時評
齋藤隆夫演詞之意 達悖黃種民族精神
（大我）

二月二日之日本議會，五相答辯，殊爲熱烈，眞理所在，溢於各報之字裡行間，貴族院之質答演說，安然竣後，而衆議院之民政黨齋藤隆夫氏之演說質疑，突然楚歌四起，波浪衝天，展開糾彈之運動，周圍態度之强硬，令人咋舌，至惹起問題之齋藤氏演詞，究竟如何，因未得讀全文，殊爲遺憾，茲據所聞似如左：

「此次事變，由於我同胞之可貴的犧牲與忠勇義烈之國民偉大之力，已獲勝算，故須以此嚴然之事實爲根抵而處理事變，不知政府所信如何，又余個人對於處理事變大綱之近衞聲明，稍有異議，按該聲明中有云：（一）尊重中國主權（二）不要求領土與賠欵（三）經濟提携（四）不限制在中國之第三國權益（五）除內蒙古外，在其他之地方日本兵完全撤退，依此聲明骨子，則樹立新政權既已具体化，須予以支持之我國，當然絕對的不得變更此聲明，故余所願聞者，不知政府對近衞聲明之重要項目，作何解釋，又所謂東亞新秩序之名辭觀念，其休的意義果爲何，據汪精衞之聲明，則其解釋當爲善鄰友好，共同防共，經濟提携之三項，然則所謂新秩序者，果爲此三項之意義歟，中國樹立新政權固佳，但所應考慮者，則爲新政權之力的問題，新政府是否持有兵力，樹立新政權時，與重慶政府之關係如何云云」

吾人接諸上述言詞，可察知其對建設東亞新秩序，抱有疑心，更據片斷的消息，則知氏之演說沒却聖戰意義並非難八紘一宇之皇謨，侮辱聖戰目的，無視日本建國精神之聖蹟，以爲不獲何等權益，乃空此一戰，與若斯，宜乎齋藤氏之被攻擊也，蓋神武天皇建國精神，即以世界爲一家，一視同人，凡圓頂方趾者，均對之若自身，推己及人，故有八紘一宇之聖謨，所謂八紘者，即如淮南子地形訓云「九州之外乃有八殥，八殥之外而有八紘」紘者維也，維落天地而爲之表，故曰紘，淮南子精神訓云：「天地之道，至紘以大」宇者天地四方上下曰宇，由此可知大和民族之眞精神，往古來今，一本仁道，浩浩乎充滿宇宙，洋洋乎惠及萬象，此次日本不顧一切，出兵中國，亦係本此精神而來，仗正道者爲義，故曰義師，仁者義之本也，順之休也，得之者尊，棄之者卑，有仁與義，智勇亦隨之而至，智勇仁義，天下之達德也，日本對此四者，並行不悖，孔子曰「智者不惑，仁者不憂，勇者不懼」本此大無畏之精神，建設東亞之新秩序，故能仰不愧於天，俯不怍於人，理直氣壯，旣確信自己之所爲，合乎正義公理，是以勇往直前，縱令殺身褻生，亦是成仁取義，求仁得仁，又何怨焉，荀子曰「爭飲食，無廉恥，不知是非，不辟死傷，不畏衆强，悻々然唯飲食之見，是狗彘之勇也，爲事利爭貨財，無辭讓，果敢而振，猛貪而戾，悻々然唯利之見，是賈盜之勇也，義之所在，不傾於權，不顧其利，舉國而與之，不爲改視，重死而不撓，是乃君子之勇也」曾子曰「託六尺之孤，寄百里之命，臨大節而不可奪也」此次日本之征討蔣政權，爲救中國民衆，爲拯救東亞整個黃種民族者，是乃君子之勇也，是乃臨大節而不可奪也，故義師所到，望風而迎，民衆之望日軍，咸怨後我，歐美不敢正視，汪氏應聲而起，設日本不本諸八紘一宇之偉大精神，而悻々然唯利斯爭，悻々然爲飲食之見，不獨違犯皇謨，復恐東亞新秩序之不易建設也，當此建設入於初步，新政權即將實現之際，而齋藤氏竟拘於區區小利，甘違整個黃種民族之總意，作井蛙之見，受識大見遠之士，起而鳴攻之者，不亦宜乎

各相說明豫算內容
首相將說明對華政策

詰難政府，而與政府施政協力，各派關於明年度預算案以及政財政經濟問題，鑑於時局重大性，務須愼重議論，今將傾力集中預算總會，及其他委員會，對於廿三四日衆議院轉呈之十五年度預算案審議，則經預算委員會，期以經濟問題爲中心，愼重實議，即一般質問，亦恐集中於此，議會因審議尨大預算，後半貴族院之論戰，亦將呈熱烈矣

【東京五日國通電】第七十五議會之衆議院豫算總會第一日，五日午前十時四十五分開會，以

一，昭和十五年度歲入歲出總豫算案
一，昭和十五年度各特別會計歲入，歲出豫算案
一，豫算外須要國庫負担之契約之件
一，臨時軍事費豫算與追加案（臨第一號）
一，臨時陸軍材料資金追加案（臨材第一號）

五案爲議題，由櫻內藏相說明，爲補足的說明，更由畑陸相略謂

陸軍臨時軍事費追加豫算，爲二十九億七千三百萬元，事變勃發以來之戰果，極爲偉大，然本豫算，爲完成事變目的，乃綜合各項情勢，加以判斷編成者，其使用途與從來大致相同，至臨時陸軍材料資金特別會計，則以於事變地購入物資資財爲必要，次由吉田海相略謂

海軍臨時軍事費追加豫算，計七億三千七百萬圓，較前議會，仰求協贊者，減少七千五百萬元，

以說明歲出費目大綱，復

一，昭和十四年度歲入歲出總豫算追加案

爲議題，由櫻內藏相，吉田厚相說明提案理由，未行質疑，即加討論，有篠原陸朗（民政）窪井義道（政友中島派）石坂豐一（政友久原派）水谷長三郎（社大）由谷義治（時局同志會）各氏，申述贊成意見，結果，滿場一致可決，十一時四十分散會

【東京五日國通電】五日休會之貴族院，六日午前十時，開本會議，繼續討論對國務大臣之演說，本會議之質問者，因內閣更迭，質問通告，六部分已取消，刻已審議完畢，今除大河內正敏子，大河內輝耕子，及內藤久寬氏外，今後質問者，僅餘三名，然貴族院，徵諸義大河內子質問經過，已經明瞭現內閣因組閣倉促，欠充分準備期間，故議會力避此，又以

【東京五日國通電】米內首相，對二日開貴族院本會議時，大河內輝耕子（研究）對處理事變方針之質問，答謂他日必表明新政權與帝國政府間之和平條件，爾後由政府部內，研究說明時期，結果，以新政權成立切迫，具於衆議院，又發生齋藤問題，認爲務須赶速說明，政府對新政權之根本方策，因定於衆議院豫算總會並貴族院本會議時，由米內首相說明

上海美海軍當局
否認砲擊美艦案

【上海五日國通電】關於前月二十日，於蕪湖附近在詹森美國駐華大使乘艦「魯蓀」號附近落下敵彈事件，上海美國海軍當局述說如左

據魯蓀號艦上一兵士目擊，「謂在陸上某地，有對向上海航行中之日本運送船，加以砲擊者，惟以外未言及其他

日使訪法外長
會談懸案

【巴黎五日國通電】澤田駐法大使，三日午後至法外務部，訪問達拉第兼攝外長，關於日法間諸懸案舉行會談

田代外次赴北京

【新京五日電】外務局田代次長，爲視察華北新情勢，乘四日午後一時四十分列車出發，與北京通商代表部，並天津辦事處等連絡，預定十日頃歸京

日英交涉公文發表
東京英倫同時舉行

【東京五日國通電】關於淺間丸事件之日英交涉，由二日夜之谷，庫烈基會見，均已解決，日英雙方表決律的見解之公文及本事件至解決間之經濟，以英國政府關係，四日不能發表，槪於五日午後，同可由東京及倫敦兩地，同時發表

滿華直通列車
大陸興亞滿員

【安東五日國通電】希望進出大陸滿華之旅客最近日見激增，各列車均形超滿員之盛況，尤其連繫鮮滿華之六路超特急「大陸」「興亞」之氾濫狀況，更爲熾烈，昨年通過安東赴華北之旅行者，計四萬六百五十八人，携帶旅費計達七百三十三萬六千五百六十三圓之尨大數字，「興亞」較之「大陸」亘欵所持者見多，此種記錄頗饒興趣，再將華北旅客加以職業別視之，實業家主要爲商人，月俸生活者建築技術家，女傭等

對議長不信任案
不至於上呈本會議

【東京五日國通電】與齋藤隆夫氏之失言問題，相關連時局同志會，社會大衆黨及第一議員倶樂部內以小山議長用職權將速記錄削除者，乃爲無視先例，特提出小山議長不信任案於五日之本會議劈頭，有使議事日程變更，提出緊急動議空氣，時局同志，社大兩派，五日午前於院內，舉行討會，然對此問題民政黨夙與反對政友會兩派，亦以齋藤問題，既告一段落，對議長責任問題等，不當論議之重大時局，議會當不追派別問題，向盡本質的職責方面邁進，故議長不信任案，不至上呈本會議，已成確實

【東京五日國通電】五日之議會，貴族院休會，衆議院午後一時，開本會議，繼行質疑國務大臣之演說，提出大口喜六氏（政友久原派）之財政經濟問題，次由高田耘平氏（民政）開始質疑，午前十時於全員注視裡，舉開懲罰委員會，協議處分齋藤隆夫氏問題，同時亦開預算總會，決定軍事扶助費之追加預算，並增設預算分科會後，議事即終了，六日對以預算案爲中心之內政外交諸般施政，開始本格的論戰，再對齋藤氏問題，皆憤懣議長之處置，時局同志會，社大第一議員倶樂部，並政友會一部之間，提出不信任議長案之氣運，日形膨湃，定於五日開始協議，然其氣運之將來性及能否到達具体化，頗値注目

【東京五日國通電】關於小山議長不信任案共同提案問題，政友中島派西方，社大淺沼，中村，時局同志會赤松，小山，田中，第一馬場諸氏，五日午前十時，於衆院內議長應接室，首由西方氏關於齋藤氏失言問題，因小山議長以職權未加懲罰模樣，吾等贊同議長不信任之共同提案，但議長已以職權，懲罰齋藤氏，故吾等亦不能再追究議長之責任矣，遂脫退共同提案，結局，社大，時局同志會，決由第一三派，提出議長不信任案

華北特殊化
堅持用五國色旗

【天津本報特派員通訊】負與新中國軍大使命之青島會談，業已於三巨頭意見一致下，圓滿閉幕，關於新中央政權之首都，法統，組織及產生方式，在此三日間之短期會談內，均已順利予以決定，今後祇須待諸實施而已，關於新政權與華北及蒙疆之關係，蒙疆方面，汪精衞，周佛海與李守信將軍間，業經訂立協定，似已明白予以確定，至華北方面，汪王兩巨頭間，對在新政權下，成立華北政務委員會，就現在臨政府所轄地區，予以特殊化之事實，似已亦無異議，因華北於以前蔣政權時，由於防共之必要，即有梅津何應欽協定之締結，直至冀察政權時代，始終保持其特殊形態，事變後臨時政府又首先在此成立，其在東亞防共上地位之重要，實爲各方面所重視，新政權既承繼國民政府法統，對此特殊事實，自難漠視也，惟目下京津兩地各報輿論，除對青島會談一致推獎，并以熱烈之論調期望新政權早日成立外，同時對以下各問題，仍希望汪氏加以最善之考慮，即（一）用人問題，因鑒於以前黨府之非黨員不用，非親信不重用，及此次高宗武，陶希聖之逃叛，故期望實行絕對人材主義，用人々開，抑認爲黨員中間不乏賢者，但如高宗武陶希聖之徒，適足以妨害和平，不能隨意予以信任也，同時對華北方面，因各方負責人員大都成績卓著，自不能隨意更動，亟望實行各級人員身份保障（二）主義問題，因汪在會談間對三民主義，曾有所强調，果依汪之解釋，則三民主義自不愧爲建設新中國之良好的建國及報國主義，但此對今日在華北所風行一時深入民間之新民主義而言，實爲格格不能相入者，同時并以爲主義非同命令，一經深入民心，即不易動搖，且三民主義之伸縮性並大，黨府所資以抗戰者，亦爲三民主義，若再使在華北流行，實使民衆迷消不分，莫衷一是，故斯皇其智時不使流入華北，以免疑實滋生（三）國旗問題，國旗爲代表一國之徽誌，民國成立以來取用五色國旗，以表示五族一家之意，殆至黨府成立，始將其廢棄，而改用青天白日旗，故認爲青天白日旗準爲富於國民黨之黨的色彩，而不能代表全体國民之公意，且自下黨軍仍持此旗以抗戰，以騷擾民間，塗麥周里，人民均見而生畏，望之胆寒，以爲不祥之物，若再使用此旗，則新政權與重慶政權間，適令入雖離莫辨，黑白不分，故期望汪氏不必堅持使用此旗，仍以五色旗爲國旗，最少限度，亦暫時在華北不使用此項國旗，以上各項雖爲枝節問題，但華北民衆方面，堅持頗力，尤以天津東亞晨報之著論最爲激烈，其將來果作如何解決，固雖測，但由大局的見地，想不致劇然引起糾紛也

本報春節休假啓事

啓者　六日爲萬壽佳節七日至九日爲春節十一日爲紀元節，本報援例休假藉資慶祝，在此期間，七日，八日，九日，十日無報，十一日有報，十二日無報，十三日至十六日皆出一大張此啓

第八回建國紀念日發刊

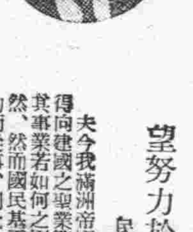

本會名譽會長 滿洲國參議 榮厚閣下

滿洲首創之 通信教授

顧問 協和會顧問 橘樸先生
同 大日本公民教育會會長 河野正義先生
主幹 太田知之

望努力於研鑽修養　民生部大臣 孫其昌

夫今我滿洲帝國立於複雜多端之國際政局中，而得向建國之聖業節々邁進，蓋扶育健全之國家者，其事業若如何之困難，觀諸古今東亞之歷史自可了然，然而國民基王道主義，體得建國精神，協心戮力而從事，則此大事業可容易而成，更藉此我國爲確立東洋之平和，宣揚國威於中外也，當茲於歷史上誠屬罕見之滿洲帝國之建設，國家恒廣求此之中核人材而無已，此次未惠之有滿學者之勉學機關，以榮厚閣下爲名譽會長之建國學會誕生，以有益之講義錄開始函授者，乃敎育之普及，廣而於獲得人的資源上，實堪欣喜者也，茲祈同會之發展，同時更望獨學之諸子，自覺現下建國之大使命，獨力獨行勉勵不屈不撓各自之業務，且進而努力於研究修養，以期人格之完成，更藉副國民總動員之主旨焉

建國講義錄
第一回會員募集

計劃準備中之本會講義錄（發刊日期隨時發表）
高等文官受驗科（日本人用）
大陸科（日本人用）
國民高等科（滿洲人用）
鑛工技術科（滿洲人用）
家政科（滿洲人用）

委任文官受驗科（滿洲人用）
甲乙種採用登格考試準備絕對必需之基本講義
半年畢業每月發行一册會費八角（附錄康德六年度考試問題模範解答）

法制大意　法政大學教授　田畑志良
經濟大意　建國大學教授　岡野鑑記
國語　吉林省視學官　何鑛人
作文（論文）　吉林省視學官　何讀人
算術　吉林師道學校教諭　閻國棟
數學　吉林師道學校教諭　閻國棟
東洋史　新京第二國民高等學校教諭　裴文章
滿洲國史　協和會中央本部員　習心雨
滿洲地理　師道高等學校教授　傳士俊
世界地理　師道高等學校助教授　李永蕃

建國論　民生部教育司長　田村敏雄
吏道論　總務廳人事處長　前野茂
國民皆兵論　陸軍中央軍官學校長　郭恩霖
協和會論　協和會總務部長　皆川豐治
弘報宣傳論　總務廳弘報處長　武藤富男
大陸文化　博物館副館長　藤山一雄
常識　本會編纂

日本語科（滿洲人用）
懇切教授初學者　實用語學 檢定試驗 最良講義
一年畢業　每月發行一册會費五角

日語之學習法　民生部教育司　遲鏞誠
發音法　民生部教育司　遲鏞誠
會話　民生部教育司　遲鏞誠
實用會話　治安部警務司　張錫純
讀本　民生部教育司　張成富
文法　民生部教育司　張成富
作文　民生部教育司　張成富

建國教育　民生部教育司長　田村敏雄
日本地誌　哈爾濱第二國民高等學校教諭　王堯
日本之風俗習慣　師道高等學校教授　王秀英
通譯之方法　弘報處事務官　劉陞源
新聞之讀法　滿洲國通信社譯科長　富彭年

滿洲語科（日本人用）
應用片假名註音 新法教授 實用應試 兼備之講義
一年畢業　每月發行一册會費五角

滿語之學習法　最高檢察廳譯官　荻山貞一
發音法　最高檢察廳譯官　荻山貞一
會話　最高檢察廳譯官　荻山貞一
實用會話　經濟部囑託　中田謙一
文法　財務職員訓練所教官　藤江在郎
作文　財務職員訓練所教官　藤江在史
時文　新京日々新聞主筆　山口愼一

建國教育　民生部教育司長　田村敏雄
滿洲地誌　師道高等學校教授　傳士俊
滿洲之風俗習慣　滿洲事情案內所長　奧村義信
通譯之方法　新京商業學校教諭　福岡正夫
滿字新聞之讀法　泰東日報主幹　大西秀治

入會書之樣式

入會志願書
今欲入貴會建國講義錄　科願納會費自康德　年　月分開始納無誤
住所　　年　月　日
姓名
建國學會台鑒

如欲用郵政轉賬時可於通信欄中照樣寫即可

新京特別市興安胡同一〇二
建國學會
郵政轉賬新京三三四八番
電話新京(2)七三三五番

粉碎滇越補給路
殲滅戰近即終結
賓陽已呈和平曙光

【南寧五日國通電】於賓陽突破殘敵，主力之背後開始行動之深堀石島，原田，森永等各部隊，三日午後於賓陽西南方山塊附近，捕捉一萬餘之退敵，並與以潰滅的打擊，更於該日夕刻約發見五萬之敵大軍向西方地區潰走，向該方面行動中之山形能見坂田中島中村諸部隊相協力，斯夜包圍陣已完成並於四日早曉一齊轉入潰滅戰，俟於日軍飛行隊之爆擊，由敵之一側將其潰滅

【〇〇五日國通電】據華南艦隊報道部發表，海軍航空部隊之精銳部隊三日更，實施滇越線之攻擊，於途中突被密雲，並冒强烈之逆風，達目標附近，與敵戰鬪機數架展開邀擊於交戰中一架被擊墜，已施行果敢的爆擊並對鐵橋及附近線路與以莫大之損害

南寧東北作戰 包圍崑崙關

【廣東五日國通電】以至大之戰果與至妙之作戰，今次南寧東北地區之日包圍殲滅戰，益漸達至最高潮，由十二月中旬已開始之敵白崇禧軍外中央，地方各聯合軍動員實有三十五個師二十數萬，敵軍之南寧奪回戰，已連續執拗狂氣的逆襲，然敵兵團之集結地區崑崙關，直接相對峙之日南寧方面之最前線一帶，精銳各部隊之偉勳，伴為今次作戰直接之勝因，即不絕宣傳敵大兵團抑制崑崙關，制壓南寧等，增强兵力，由九塘附近之日部隊前面踏破雪崩而試用逆襲皇軍今次總攻擊之日與，為捕捉殲滅之敵主力，日精銳已行勇敢斷續扣留該地近郊，於友軍諸兵團隱密中，對敵已完成包圍陣，如斯時期到來三日友軍完成二層三層之包圍網，已開始決然的進擊，如斯敵所重視之崑崙關，忽歸於皇軍之掌中現於賓陽西南地區之八個師六萬敗敵，已成袋中鼠突，日軍殲滅作戰已至奏效矣

掃蕩永淳西方地區
已獲潰滅之戰果

【南寧五日國通電】廣西省今次之大包圍潰滅戰戰果之一端，向永淳西方鬱江上流之左岸北進之日軍松本手島深堀等諸部隊，由一月三十一日三日間之戰果，判明如左

敵遺棄屍体約八千，捕虜約一千，鹵獲品戰車十七，汽車二十三，野砲一，山砲數門，速射砲四，迫擊砲十二，機關槍百五十，輕機關槍一千十八，軍馬三百，小槍七百，其他彈藥無數

皇軍急追 賓陽敗退之敵

【〇〇前線五日國通電】二日已突破賓陽之日軍竹園坪井，福田，宮森之諸部隊，已不遺餘力急追敗敵，出於賓陽北方，將蝟集賓陽南方地區之敵退路已截斷，而完成迂回態勢一方與敵正面之〇〇部隊及敵右側背及左側背加以壓迫，〇〇〇〇兩部隊將所在之敵加以包圍圍攻擊敵由各方面均被日軍精銳已完全包圍圈內，敵已東奔西往失却逃路，於各處之日精銳對此加以擊滅

陸軍省發表

【東京五日國通電】三日午後四時陸軍省發表，陸軍中將中村正雄（戰死當時少將）於南寧東北方地區之奮戰中，去年十二月二十五日在九塘附近遂行壯烈戰死矣

制服降下傘隊已落下，芬蘭軍試用後方攪亂，然對此已失敗，所期之目的亦未得達到

德軍部發表 對英之戰況

【柏林五日國通電】據德國軍司令部發表，德空軍三日於北海攻擊英國軍艦及其護衛之武裝商船已擊沉掃海艦一隻，哨戒艦四隻，及輸送船九隻，其他對於多數之武裝輸送船與以莫大損害，然德機三架尚未歸還基地

東亞運輸組合 創立總會

【神戶五日國通電】以日滿華不定期配船統制軍要物資之圓滑輸送為目的，並急行設立東亞運輸組合創立總會，由三日午前十時，神戶奧利耶者爾旅館加盟十九社一組合代表出席之下舉開，首由選舉由東亞海運社長，河田烈氏就任議長席，於澤井東亞海運輸船支店長之經過報告後，承認組合規約並覺書，一旦休憩，出席各社為組合理事，舉開理事會選任常任理事十二社再移行總會至十一時已告散會

（常任理事）東亞海運，郵船，商船，山下，大同，三井，川崎，國際，大連，辰馬，東亞小型輪船，統制輪送會社，再於加盟會社外，三菱工業，日東工業輪船，中山澤山，飯野，原田，丸辰，日出，計開十九社一組合

協和會第二次 處理幹事會

【新京五日電】協和會康德六年度全聯議決事項第二次處理幹事會第三日（關於第三部國民部員養成之事項）三日午後於中央本部由總務廳企畫處遠藤參事官，治安部三宅警務科長及其他交通，司法兩部滿鐵，電々，特殊會社各關係機關代表，協和會側佐々木動員上田聯協岡田弘報各科長出席之下舉開，關於徵兵令實施促進其他關於三十三件之施行報告檢討其主要者如左

△關於經常輸送隊之件

關於徵用人吏施行經常輸送隊之編成以達成軍民一致，目下於政府各機關，軍協和會關於早急立案具林案正値協議研究中

△關於徵兵令實施促進之件

關於兵役法之實施日下政府將決定大綱，並於最近即可共布由康德八年度入隊期，豫定間此遠用，全職之決議與政府之方針合致即舉表裡一体之實，並關於府來兵意法實施之圓滑，關於法令內容之諒解及兵役是人民神聖義務之理由，使其徹底希望進一步釀成其服兵役之採運並於最近舉開之縣聯為議兵役法實施之圓滑，由治安部當局者及關係者出席下以聽取地方之實情，對此於軍要議案審議後，對於要望臨時全國聯合協議會之開催中央本部正値熱烈之考究中

△一，關於國軍予算增加之件，國軍討伐隊之給與及行動（一括上投）國軍給與於康德六年十一月以勅令公布之現給與令，該年十二月以治安部令制定之由軍給支令施行細則加以根本的改正日下實施中，關於貨物運送貨車，之配車關於小蓋子，喇嘛甸子內運糧貨車之配車增加（一括上投）滿鐵，由去年十一月改正列車表，貨物之運送站施行七成乃至八成之運送，以期不使滯荷，由地方軍增配，然在不同滯荷之特產物尚不可運送，故對於貨車頗呈有期待之現狀也

板垣總參謀長閱兵
和平救國演習

【開封五日國通電】以隴海線縣城為中心之和平救國軍，新綏靖委員會解体後機構，益見强化，由日軍之協力漸發揮其機能，然此次中國派遣軍總參謀長板垣中將，為查閱同軍之訓練裝備等，故偕同〇〇部隊長外五名，於三日午前十一時卅分抵〇〇飛機場，有在留日人，國防婦人會之歡迎後即入〇〇本部，午後一時五十分於閱兵場〇〇飛行場閱兵張嵐峰將軍指揮之和平救國軍精銳五千三百，自救國軍成立以來之二年有餘，與監軍以下，日本陸軍士官學校出身指揮官訓練教練板垣參謀長已表滿足之情勢，午後二時十分，閱兵式之平安終了，再者板垣參謀長，同二十分自官民多數歡送裡由空路歸還

砲擊斯機事件 蘇聯表明遺憾

【莫斯科五日國通電】列伊駐蘇維埃公使三日對蘇聯政府，關於蘇聯軍艦之埃斯特尼亞飛機砲擊事件提出抗議，鮑喬謀金外務人民委員部次長，四日招致列伊公使至外務人民委員部，關於該事件，手交蘇聯政府之正式回答，亦明遺憾之意，該事件於二日停於達林港中之蘇聯軍艦，飛翔同艦上空，指砲擊埃斯特尼亞飛機之事件

宮崎駐法使館 參事官滿任

【布加勒斯多五日國通電】由駐法大使館參事官榮轉羅馬尼亞公使之宮崎勝太郎氏赴任，前至意大利及巴爾幹各國視察，於四日抵布加勒斯多

因舊正臨近
中銀券賡續膨脹

【新京五日電】當舊正之解算資金之移動繁忙，中銀券發行額，十二月十二日之紙幣為五億八千百十二萬五千元，鑄貨三千三百七十七萬九千元為最低，逐次轉為膨脹至廿二日之紙幣六億五十一萬九千元，鑄貨三千三百九十六萬四千元與紙幣發額額已超過六億，至月末更為膨脹，紙幣六億三千九百卅四萬五千圓，鑄貨三千四百五十四萬八千圓，貨幣發行總額六億六千三百八十九萬三千圓與一月中已記錄最高額，新曆年末貨幣最高發行額（十二月卅日）紙幣六億三千六百六十三萬三千元，鑄貨三千三百六十一萬四千元，貨幣總額下降至六億七千卅三萬七千元，僅膨脹至六百卅四萬四千元，再一月中之紙幣膨脹率為八、三%若比去年同月之膨脹七八%，為〇、五%之膨脹一方對於存款，一月末之五億六千八百六萬七千元比十二月末六億百三十三萬元，減少三千三百二十六萬元，對於放款，相同一月末為八億三千二百二十七萬一千元，較前月末之八億一千百六十九萬元已增加二千五十八萬一千元，一月末結帳之去年十二月末及去年同月末結帳對照如左（單位千元）

	紙幣	鑄貨	存款	放款
康德七年一月末	六二九、三四五	三四、五四八	五六八、〇六七	八三二、二七一
同六年十二月末	六二三、六二一	三三、七二四	七〇一、五三〇	八一一、六九〇
同六年一月末	四三三、二五〇	二七、六六四	二七四、二二七	三八四、六七一

如斯之通貨及放款之膨脹對於舊正決算所要之資金需要，為其最大原因，其內特殊會社之對滿人層支拂，已占有相當額例年伴同舊正前之特產運出之繁忙，其特產資金之需要已有相當之增加，然今年度，特產專管制實施以來之大豆運出，於舊正前依然有不良成績，如特產資金之需要依然閑散，故其年末決算資金之繁忙，其對於滿人間之現金商交易之旺盛，有甚大之影響，鑑及通貨異常之膨脹與通貨收縮率及貨出回收率之減退，而剩餘最近之物價額，以籍決算資金而買囤，並認有關交易之名義，乃至以其流用之高配當之營利事業之投資土地建物，生活必需品之買囤，對於統制經濟運營有相當之障碍之要因，政府以此為對策不單圖獎勵儲蓄，及有效適切且積極的吸收購買力並遮斷，當政府及特殊會社撒布支付資金時，非於公債乃至其他有價證券之代物交附並有力投資物件之供與等，極力防止資金之發生，同時對通貨及信用之膨脹，加以制限，徹底抑制認為思惑的資金之貸出，考究阻止民間購買力膨脹及吸收對策者，乃為各方面之所痛感之事也

美大使返滬 定月底赴渝

【上海五日國通電】美國駐華詹森大使，自一月二十二日由上海出發以來，二週間，歷至南京，蕪湖，九江，漢口等處，視察日軍佔領下揚子江一帶之治安狀況，並視察關於美國權益之現狀等，旅程業經告畢，遂於四日午後三時五十分乘路孫號砲艦返滬，再該大使擬於八日由滬赴香港，暫逗留該處月底赴重慶

埃爾典加地方 發生數次地震

【昂加拉五日國通電】自去年年末之大地震以來土耳其頻行發生地震，三日夜又於亞拿特里亞地方又發生大規模之强震，其震動於去年末激烈之大地震，據四日午後達昂加拉之情報稱，埃爾典加（土耳其東部）地方之二村落全滅死者百五十，重輕傷數百名

距寧夏省境 僅百餘里

【包頭五日國通電】三日午前十時陷落五原之日西進部隊，僅於三十小時後即占領要衝之臨河，剋正追擊敗敵中，刻離寧夏省境僅有百八十里

英政府發表 日英莫大小協定延長

【倫敦五日國通電】英國政府四日發表日英莫大小協定簽定的延至一九四〇年末

主要糧穀極度限制
向國外自由輸出

【新京五日電】基於重要糧穀統制法，從來輸出之高粱，包米，粟時，為同統制法第三條，但一施未滿之時，無用受產業部大臣之許可，可以自由，由鐵道及船舶或者旅客之攜帶品等，許可持出，最近由安東，圖們，山海關等之國境方面，以積極的續出小量搬出，為輸出無制限，故於統制之完遂上無何弊害之狀態，政府此次所行之部令改正，主要糧穀輸出之自由輸出範圍由從來之一施極度制限至六十瓩已防遏國內主要民食之不當的流出，擬由十日實施

新政府性質與機關 汪報著論藉掃誤解

【上海五日國通電】以汪精衛氏為中心之新中央政府，根據目前之青島會議，最近即將成立，國內手續只剩僅開催中央政治會議一節，突汪派機關報中華日報四日揭載社論，題為「中央政府之性質與機構」以掃各方面之誤解，並闡明其性質與機構，要旨如左

一，青島會議，圓滿告終於中央政府，即將構成之今日，吾人希望認清左記各條件

第一，中央政府，以國民黨為中心，而集各黨各派無黨無派之有志者不可缺少之組織此種精神，乃基於國民黨第六次大會之宣言，且與青島會議，亦相符合，於第六次大會時宣言「本黨刷待聯合全國有志，共負收拾時局之責任」之汪先生，本此意旨，始開催青島會議，而決定重慶政權之法統問題及黨外有志之參政權問題，新政府之組織，即以此方法而成立，第二，中央政府之成立，即憲政之實施，向來於訓政期內，必須實施憲政運動，孫先生併合訓政期與憲政期，同時實施，以某種意義言，訓政不過為憲政實施之一階段已有明示，全國各省之自治，尚不到三分之二以上自治，於此所謂之自治，本質乃為憲政，基此，訓政期之運動，即憲政運動，訓政期即使市縣省分別設立憲政實施委員會，中央政府若一度成立，必當此種任務，擔任中央政府成立之同時，既成政權，同時解消，華北方面，於盧溝橋事件以前，會設駐平委員會及冀察委員會，和平成立時，當然亦將與此制度，設置委員會，直接受中央統制，並管理華北政務，此並非如卷間所傳之特殊化及政權之分治，對內各民族，亦取平等待遇，國民黨第一次代表大會，已對少數民族，承認組織自由統一的國家，總之，此為中國內政問題，而出自國民的精神者，對於外蒙，甚不願外蒙受蘇聯利用，被蒙持真的自主權，對於內蒙吾人亦予尊重，內蒙已派代表，參加中央政治會議，基於自治原則，擬受中央統轄，故中央政府，為全中國之統一致權，其主要權利，不但華北，並達及內蒙

對爆破事件 法抗議延期

【巴黎五日國通電】對於滇越鐵道爆破事件法國政府傳稱決定對於日本政府提示抗議，然據四日消息通稱，法國政府，以右理由而延期其抗議之申告，並稱暫取觀望之形勢一，於東京有田外相與安里大使之交涉如為順調且友好的進行

一，三日於塔拉鐵厄外相之會見，澤田大使之報告，頗呈滿足

掃蕩奧爾特斯高原
迫近要衝臨河地區

【包頭五日電】日軍西北作戰部隊，自開始進擊以來，僅半月間突破蔣三年間構築之堅陣，更繼續猛進中，即還越陰山山脈，前進於蒙古高原之石黑，山本，小野田，川崎之北方諸部隊，攻略五原，無休息之暇，更行急追敗走之敵，其一部遮斷徘徊於五原西北敵之退路與敵第三十五師及第三十一師，以莫大打擊一方與此呼應之南方小原周藤井村之諸部隊由嚴寒三十度之奧爾特斯大砂漠西進取遮斷敵退路之態勢，並將利用渠紀西山五原之多數水渠抵抗之敵粉碎，日軍各部隊頗呈意氣軒昂之氣

【包頭五日電】一掃五原之敵，日軍地上部隊之精銳更以快速度驅逐五原臨河街道之殘敵，剋正繼行猛進，於四日正午，已達羊家店，至敵之要地臨河僅十四里

英美巴爾幹工作 蘇聯亟為關心

【莫斯科五日國通電】蘇聯頗關心伯爾格來得之巴爾幹協商國會議並注視其演進四日塔斯通信社載稱巴爾幹協商國會議機會捲入戰爭漩渦，以故此次會議之背後，潛有重大問題，即巴爾幹諸國能否與英法兩帝國主義壓迫抗爭，就中尤以羅馬尼亞之狀態為最危險蓋英法兩國，集中羅馬尼亞，以俾抑壓德意志與羅國貿易

英法形在巴爾幹伸長勢力原文如次

目下英法好戰同盟，用盡手段，使巴爾幹諸國

北京料理 登瀛閣 電話（三）1710 （三）4253

巴爾幹現行協定
復延長七年間
四國協商會議已一致

【倍奧庫蘭特五日國通電】集全歐視聽巴爾幹協商國會議，自二日繼續三日午前於當地外務省，舉開巴爾幹協商常務委員會及總會，續行討議，據確聞於本日之常務委員會至一九四一年二月九日失効，現行之巴爾幹協商，延長七個年至一九四八年二月有効參加四國代表間之意見均有一致，更於羅馬尼亞與巴爾幹脫離布爾加利亞兩國之關係，關於巴爾幹協商國與意大利之關係舉行討議，一方於總會，一，鑑於歐洲戰爭之現狀應尊重政治的中立，以外經濟的中立，因而巴爾幹協商國對交戰國之輸出，有現在以上增加一，應遵守交戰國之現行協定，將來無何等協定締結等，遂行軍要論議

蘇軍司令部否認
蘇軍開始新攻勢

【莫斯科五日國通電】於加連利亞方面與芬軍相對峙中之蘇聯軍，謀挽回頹勢，二日已轉廻總攻擊体勢，由優勢之空軍掩護之下，向馬尼爾哈姆線，開始攻勢，關於此消息，蘇聯軍司令部，三日通過塔斯通信社，關於右之外國側報已全面的否定，發表如左

蘇聯之敵國，諸國之新聞通信，最近於加連利亞地峽及拉特加湖北方之蘇聯軍，已移轉新攻擊亦不得達成作戰所期之目的，等流布之報道，然關於右全然為虛構設於同地方，有數個中隊以三時間由砲兵掩護攻擊之下，與芬蘭軍不過開始部分的之戰鬥而已

【新德哥爾摩五日國通電】加連利亞地峽方面之蘇聯軍，謀挽回頹勢之刻下已行必死之攻擊，據

委任官千五百名
執行補給採用考試

【新京五日電】政府於客秋本年度行政法，技術各日系委任官採用試驗，於日本各主要都市施行，對要員四千名，僅採用三千名，致有一千餘名之不足現已行種々對策更於行政技術委任官決補給採用約千五百名，期於四月上旬於日本各地施行採用試驗（於今次學術審查，只行政官志望者考查，技術官單施行人物考查，身体檢查，於試驗開始前，於應試者並兼有能之人材促進大陸父兄方面，是正對滿認識並向比較多應試者之近畿中國以南區域之各府縣所在地，派遣滿洲事情介紹宣傳班，該宣傳班豫定由三月上旬出發，本追採用預定人員，乙種委託行政官一千名，甲種委任行政官二百名（內獸醫約百五十名）乙種委任技術官八十名，考查科目國語，數學（代數，平面幾何）東洋史，日本史，滿洲地理，作文，常識，年齡二十六歲以下之男子中等學校卒業，或有同等以上之學力者，受付由二月二十日至三月末日，報告處新京國務院總務廳委任官考試委員會，東京駐日滿洲國大使館

德召還駐蘇比使臣
將出何新行動乎

【柏林四日國通電】秀寬德國駐比利時大使，最近為報告比國情狀，二日歸還柏林，再德國駐蘇大使亦奉到政府召命歸國，已於一日，由莫斯科出發，蓋德國政府繼中東歐駐剳大使會議之後，聽取各大公使報告情勢，似保何種新行動之前提，頗値注目

泰東介紹欄
五行欄一次一元
十行欄一次二元
求事廣告半價 不出名者加倍 名在社加三成 全年半價

小兒科專門 池田醫院
大連市西通四五 電話（三）六三六五番

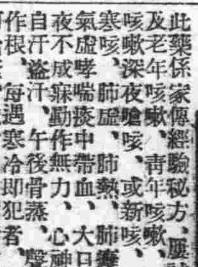
淨面水
容貌鮮艷 肌膚美麗
美容藥
效能 酒刺粉刺 面生疙瘩 雀斑汗斑 瘀積斑點
大瓶壹元 小瓶伍角 外埠不郵
奉天大南門裏 歐美藥房發行
各城鎮大藥房均有代售

治淋內服特効藥
G-U-CIDE

招生
公認東亞自動車學院
設備完善滿洲第一，收容生徒最多
練習場廣大，合格率多，三個月卒業
入校日期 每月一日，十日，二十日
奉天市三經路八緯路 電話二一二四七九番
躍進東亞青年之捷徑事業
函索簡章附郵票二分即寄

新滿洲
滿文·月刊大衆文化雜誌
二月號
定價二角
滿洲圖書株式會社

亞細亞金庫店
大連市監部通泰華樓館

止咳化痰 益肺丸
此藥係家傳經驗秘方，屢試屢驗，專治男女，一切肺病及咳嗽，老年咳嗽，青年咳嗽，勞傷咳嗽，努力咳嗽，痰喘
總發行 奉天大南門裡大街路東 新大陸藥房 (3)

萬病一原 刺戟鍼療法專攻

日滿英米獨佛政府特許
興村刺戟鍼療法
長庚療院
院長 林長庚
院址 大連市不老街二二六番地

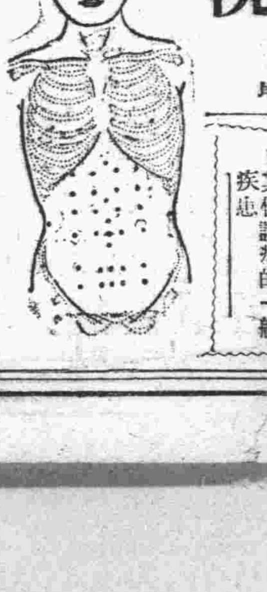
適應症的一般
A 內科諸病（胃腸的一般）
B 神經系的諸病（中風的一般）
C 淋病（性病的一般）
D 婦人科諸病（月經，子宮，陰部）
E 眼耳
F 其他諸病的一般疾患

關東州價格統制規則

本報政經部長　武田文三

隨同最近戰時經濟强化運動之進展、曾經公布與此擁有關聯之各種法令、現對關東州之經濟强化、正在節々着手、但對此等之法令、非有確固之認識與判斷力、難期法令之圓滿運用、對其法令有如若無之結果、故由本日揭載於滿人頗有關係之各種法令之解說、以供閱者之參考

△關東州價格統制規則

關東州價格統制規則、將對州內物價、達於昂騰之極點時、加以抑制、更進一步、並行價格之低落、以期州民生活之安定、由於此項觀點、已以昨年十二月十六日關東局令、而行公布、即日施行

立法之理由

首以所謂立法之理由者、即現代之戰爭、不獨爲武力戰、且爲經濟戰、又爲國家總力戰也、中國事變、現在頗呈進展、但此非樹立新統一政權、對其前途、尚有幾多之難關、所謂、東亞新秩序建設、舉凡國家之施策、殆集中於戰鬥與建設之兩方面、而確立官民爲一体之長期抗戰体制、以資對處時局也

× ×

戰鬥一事、若就經濟而言物資必有極大之消費、即於平時、爲需軍備、或需某程度之物資、迨至實際戰鬥、而物資之需要、更必激增、勿庸贅言、因此一國所有之經濟力、須作戰爭之動員者、固不待言即其經濟力之多寡與動員之巧拙、亦與戰爭之結果相左右、故其經濟戰能使武力戰、受有重大之影響理所當然、並謂勝敗之鍵者、不爲過言矣、惟按如此之事情、故實施經濟之順調運營、乃當前之急務、不拘如此、且對現下諸物價、漸次益起軒昂、若長此置之不顧、則使經濟之運行、更感困難、並於國民生活、甚有脅威之同時、又恐將其各種產業之基礎引入危殆也、對此國家的統制、即極力抑制物價之騰勢、更對不當之價格、而進行低落之關係上、於此關於所有之物價以法的權能而爲抑制對策此次試觀關東州價格統制規則之公布、因此對於一般物品之價格、取締之法的根據、益呈强化、但該規則、基於昭和十四年八月二十五日勅令第六〇九規定[?]罰則[?]三年以下之懲役[?]以下之罰金、以及五千元以下之罰金、以上所述之大致爲立法之理由、其次試觀關東州價格統制規則之解說

× ×

（一）本則第一條、「滿洲國駐劄特命全權大使指定之物品、販賣者、不問以何等之名義、其指定之際、對於全權大使指定之年月日、以販賣價格、於關東州廳長官指定販賣價格之時、不得以對價超過其販賣價格、而販賣當該物品（含有指定前所發之契約之交貨）但出口之時及不得事由、得關東州廳[?]定也、惟關此、已規定、全權大使、指定物品其販賣年月日、禁止物價暴漲、州廳長官、以此大使所定物品適正之價格、指定販賣、故物品、指定之年月日、不得超過價格販賣、已顯明矣、但基於本條、指定、物品及其年月日、依關東局告示「關於關東州價格統制規則第一條規定、物品及年月日指定之事」已被明示而販賣價格之指定、據關東州廳告示「依同條之規定關於販賣價格指定之事」業已公布云（未完）

印度政府之麻袋禁輸
將必擴大適用範圍
政府刻正研究對策

英國政府最近印度對滿之麻袋輸出突行禁止、其後據滿洲國側之調查右之輸出禁止只於三井及三菱兩社其他之在滿輸入業者現今尚未加以何種之限制然英政府爲何對以上之兩社加以禁止其具体的理由尚未明示、然此突如其來、所爲從來滿洲國對英帝國集團間之通商關係、有重大暗示、由各方面受極大之關心、並印度政府禁止麻袋輸出現今只對以上之兩社、最近之將來其範圍必擴至日滿兩國以及一般業者、政府現與日本政府相與協力、通於駐日英大使館英國政府之眞意、同時由其立場必有何等之强行方策進行銳意準備

花生無甚升展

年關在即、本埠各業市場皆入休市境域、惟有各雜貨商、及應時販賣之小販尚在竭力應酬顧主、日來本埠落花生市況極示平庸惟有仁子一項、較前上提數角、此乃年底各界零付購買、最繁之所致、其如毛花生等、尚仍售每百斤十三元許、昨日天氣驟變大雪紛降、路途頗呈艱困是故花生之來年之市價、若無甚大之升展、亦無慘落之可能

棉布人氣穩堅
出產地較連軒昂

大連布業公會、由前討論分配棉布之一切後、對於棉布市價、突告平穩、而用戶亦各示不虛、而對於由友邦大阪及福井各地輸入、之人絹布類、前者各商會有國貨頗多、而因各客帮備春貨不甚示急、並在年關金融週轉不靈、致而人絹批發、實無起色、既小賣亦示不快、按此各當業者談、此項市價、在福批來當時、與現在大阪井等出產地、之市價比較竟行示疲、以全市之批發商均示不振、同時小賣情形與往年比、亦大有遜色故足可證明經濟狀況之衰弱者云

一月中票據交換額
較前月稍減縮

據大連票據交換所調查、昭和十五年一月中之大連組合銀行票據交換額、爲六萬二千三百四十八張、三億五千九百九十五萬九千九百五十四元七角五分（一日平均二千七百十張一千五百六十五萬四百三十二元八角一分）此比前月實減二萬四千三百六十張、一億二千百二十六萬一千八百十三元一角、此係決算期後之一時閑散但今後此之狀態、繼續與否？祗在關東州金融界之動向並經濟界之活動方向如何而已、頗堪注目、再與去年一月對比、增一萬二百八十三張之五千八百十四萬九千十七元七角八分一月中交換額及自昭和六年以降至十五年一月中交換額如左（單位千元）

	張數	金額
一月	六二、三四八	三五九、九五九
去年十二月	八六、七〇八	四九一、三二九
去年一月	五二、〇六五	三〇一、八一二
△昭和十一年間一月中交換額		
十五年同	六二、三四八	三五九、九五九
十四年同	五二、〇六五	三〇一、八一九
十三年同	四四、〇一〇	二一〇、七一九
十二年同	三八、〇四〇	二一五、二一二
十一年同	四二、四四一	二二八、五一八
十年同	五〇、四七五	一七七、九五九
九年同	四〇、四二一	一七〇、〇五四
八年同	三六、六六八	一二一、九九九
七年同	三六、七七七	一六一、八六四
六年同	三五、三〇八	一八八、八三三

本埠布業公會
意在參加人絹實業組合

大連布業公會、前會由日係同業之大阪及福田等縣大連駐在員計二十五家、協議組織大連日滿人絹批發商組合、正在醞釀將成時當由布業公會員、全体以意見不一致推翻原案、等情已誌前報、距布業公會會長、及十四家評議員等、此次爲期輸入便利、故連日來復行以布業將來發達、並一切關係計、乃向關東州廳當局陳情、按全會員之推銷實力情形擬以現在之自治機關大連布業公會、而參加客年既成之官許日係人絹批發商實業組合計連日來由該會會長、及書記長等奔走結果略有眉目、且得當局之暗示、且休日滿一心一德之眞意、日滿商店聯絡一致、決以商業報國對此經過、該會爲期全体會員了解與夫明瞭一切、已決定於今六日正午、招開全体會員總會、報告日來奔走結果、按向州廳陳情經過及定時情形、今滿商布業商實業組合果如所期即輪入既可便利販賣尤可增云

營口市房租統制
申報後即開委員會

營口待望之房租統制法、預定由二月一日、全滿廿八都市、一齊實施、房租台賬之作成其他、由三月實施我營口市、奉省公署之命令、由三月一日起實施、市公署最近日中、招集市內之房主、詳細說明房租統制法實施之趣旨、與房租、並建築費、申告上之諸注意、俟此等申告與房租台帳、對照更詻於公定房租、房租台帳、由房租審查委員會、而取決稅捐局備存者、寫下前者派多數之職員、復寫至最近已大体寫畢、現在需再調查、急行整理中、房租審查委員會、以市內各機關之首腦部、及主要房主構成者既已囑託完了、故於房主側、之申告書、彙一同齊後將開第委員會云

人絹繼續軒昂
春節後難免呈堅

年關迫近、各商忙在結算賬目、即外埠客旅、亦相繼旋里、本埠人絹織物市場、人氣極呈澎湃並無甚大成交各商因昨日（土曜）乃年前最末之一日、午後即行罷市、故園戶若無特殊事故、咸無外售之意買方雖有意容納、但因賣者、索價甚高、致無甚大交易、計安市者、計人絲平紬、每碼三角七、花標五角一分、玆據某方消息觀現今日本各種物資、皆感不足、即人絹等類、亦不例外、業者預測舊正之將來、各地春貨活動之際、市況必呈堅利、故視昨日休場之時、市氣軒昂、其未來之舊正、市價定有可

上海匯兌週報

【上海五日電】繼續前週底意歡疲後之本週之上海匯兌市場、因居舊正、成交繼續閑散、實需及投機帮雖有買氣、但賣者薄弱連日漸次跌落、週末現貨對英爲四辨士六四分之二七、已造成昨年十月以來之新小價、惟此市場歡化之主要原因、蓋因舊正後勢必歡化、買氣不振、且加金融弛緩、匯兌亦呈萎靡、

一、此際購用棉花小麥等爲中心之輸入匯兌、漸次增多、此因金融緩慢、而商品市場呈穩定之步驟、期貨看高、益形精神

二、天津匯兌之暴落與天津帮之購用外貨、關此天津租界之保有銀處分據傳英米兩國有向重慶政府難告裝運之謠言、益受戟刺

三、關於日華和平與其經濟的影響、久抱樂觀之華商投機帮、對於樹立新中央政府之動向、皆抱瞻望、又因日本軍於各地之活躍行動、人情受此戟刺、而匯兌趨勢益呈歡化、行情亦落、

四、由昨年末至年初、頗買氣勃勃呈旺盛之香港帮投實、現已甚爲減縮、此係香港之金融統制强化、而資金難於逃避之結果、今後當更減少、再華商投機帮之存貨、殆爲一掃、故賣者激減、尤其市場之吸用關係、亦極脆弱、現因小價、其香港帮及輸出商帮、多有投吐、週末稍爲一停但人情依然頹靡、軍票因舊年末之關係、雖有投實、亦呈萎疲、金融繼續弛緩、華商銀行業放欵之日利、由前週一千元提有十元之譜、但匯劃貼現率、因匯兌低落、而投機帮吸用現金週末一千元落有三十六元、中國公債、初因美華借欵進展之訊、以投資多買、行情續騰、後因匯兌歡疲、又轉反落就中商品市場、因接近舊曆年末、具形反撥、標金亦因買氣旺盛、繼續上騰、週央之大價爲四千三百十元、已造成昨年九月中旬以來之新大價

東亞生果會社
一月出口數量

大連市羽衣町、大連東亞生果株式會社、由客年七月頃成立以來、既代吾州內、各日滿農村之各農園向州外各地、輸送生果、已有極好之成績、乃越年末一月至一月末日、代向各地輸送者、竟達七萬四千五百八十九箱（四貫箱單位）實出乎逆料之多、

實組合併與廢止
州內配給 統制二段制

爲對應日本內地物動計畫關東州物資配給機構整備對策、既誌前報、以此形態、聞已確立、因此經州內進出口配給、零售之各配給層、以業種別爲單位而結成實業組合、今後於州內、爲配給機關之機能体、對於實業組合之存在有極大之傳說將來更有重要之機能、關於貿易統制組合、與貿易實業組合聯合會之改組同時急速結成第一條至統制法規之公布實施、約有結成四十以上之各業種別貿易組合、再此際之問題、對於州內百貨店並滿鐵消費組合之存在、前者對於各組合、因有多角的參加、爲組合之一單位、而保持立場消費組合、不得加入貿易統制組合、純然而爲小賣業者由組合有受商品配給之計畫也

碼頭到貨

於此物資缺乏及物價騰之時代、各種感稱不便、經濟不靈、錢法吃緊之感彌滿各地、是故各種物品之進入、各界極有莫大之熱望、玆有大連汽船會社所屬之奉天丸、於上月三十一日入港、玆將其所載[各]種貨物、輸往國內及本[埠]條件分別誌之如

△買付者　一千[?]零五箱
△有條件委託　七萬三千四百八十四箱
△無條件委託　無市

詳記如左

△上海—大連
麵粉　一萬九千七百四十九袋
鐵桶　一千個
草種　十三件
鮮魚　五件
廣告品等　二十二件

△青島—大連
紅棗山楂片　二百十五件
棺木　六十二件
金針菜　五十四件

△上海—八區
牛皮　六件
牛腸　二十二件

日橘續騰

祭皂期過舊年相隔無幾、日來本埠鮮菓市場、市況皆呈繁暢、就中如日橘等各種較前每箱上提元許、其如連四小箱桔子、天字頭字者、市中各雜貨商、每箱一元五角、其如台灣柑桔等亦背可觀州內產之國光蘋菓、特等者每貫開價一元六角、但各農園視前途市況堅穩、如貯藏得法者、咸有擱置之擧、州內蘋菓之價格、勢有昂騰之兆

指定十戶進口業者
結成自行車組合

省局之斡旋並滿洲國政府之措置如何致惹起關係業者之注目

政府基於舊臘八日附貿易統制法、對於輸出入制限品目、指定之自行車及該部分品、爲統制輸入機關將結成自行車組合（假稱）以此於貿易統制法第[四]條之下、已指定輸入業者但對自行車商組合之組合員、而考慮其資力信用、經驗等、大体爲指定日美商店以下十處商之意向、於組合外所置之自行車商已奪其商權、因抱有多大之不安、故此等業者、向大阪之自行車輸出組合、已行陳情運動、該組合、已諒滿洲側業者之立場關此措置、已向商工省呈情、該陳情對此、與商工省局之斡旋並滿洲國政府之措置如何致惹起關係業者之注目

春節前市面熱鬧
貨色繁雜人聲喧囂

昔之陰年、今之春節、勿論是年是節、滿人自改陽曆以來、將及三十年之久視此舊年節、興味濃厚、依然不減於往昔、不但鄉村如此、都市亦莫不然、即就哈埠觀之、對於迎年改歲之動作上、事々物々亦是十足的表現、可見民俗、由於傳統而來者、實不易改、孟子云、「久則難變也」誠哉斯言！記者昨日至道外、一看市面景象頓改舊觀、太古街上、尤形熱鬧、一般攤床擺列、五光十色、物品繁雜、俱屬迎年所用、車轂相錯、人似潮湧、販夫喚賣之聲喧囂聒耳、物資雖云缺乏買賣却是踴躍、考其實際無非相習成風、多爲供神及點綴之消耗耳、然而人民熙來攘往、亦足徵王道樂土之昇平景象也

日常生活用品市況

昨日本埠各貨市況、因係春節之在即、各商皆在忙於清算、外埠需戶亦因此時購買裝運、咸不及時、僅門市售商及西崗之露攤尚在活躍之中、玆將各情錄左

麵粉

若依市內各商配給之情狀、似有圓滑之可能、此因大連西部及市外各地、亦有配給之貨、現今領麵之戶、皆依勞働生活者及小飯館等、尚在奔波狂騰之中、若關係方面極力配給、則舊年前麵粉、殊無飢饉之可能

紙煙

現今市內零售商、皆無齊全之貨、當此舊臘、各界餽贈銷量之期、紙煙缺貨實爲不便、其最甚者、如粉刀織女、及其他之中上級紙煙、無不感其不足

酒類

過年之際、雖各大小飯館照例休息、但一般住戶及商家、皆在預籌新年之需、同時各酒店處此環境頗有售不應求之勢、但因啤酒之缺貨、其如燒黃酒業製造商、異呈繁榮

海產

自前市況滯、市價甚度慘落後、今逢春節、各種貨有振作之精神、但處此物資暴騰、各界節約時期、銷量亦行減色、如海茄每斤二元、海米每斤二元二角、元末一元六角

麵粉配給甚欠圓滑
哈民怨聲載道

哈爾濱市自物資統制、大宗物品、均設販賣組合、而小麥粉、由組合分配、偏僻小戶、購求不便、誠難普及、於是全市設置零賣所、三百餘所、各所門前、爲防人衆擁擠、及先後秩序之別、多有架設木檻、俾一般買零麵的男女老幼、曲折宛轉而出入、每人一次、以現錢交易、只限四滿斤、個個手持面袋、爭先守候、多有半天不得上達、忍飢受凍、空手而返、常見零賣所前、有蓬頭垢面之幼女、及佝僂頒白之老媼、立於寒氣嚴酷之中、衣服單薄、身体顫動、此[?]爲圖得麵、雖溻金錢、代價、又須挨凍、以零賣所、形同施粥場、非但不雅觀、亦不休恤人情、吾想當局之本意乃爲便利民衆、配給圓滑其從事人員、當体此旨、勤敏服役、在辦公時間、緊張一些、勿事延緩、亦屬方便之門、辦公人員、養尊處優、猶當設身處地須知室內與戶外、是兩樣天氣也圓滑圓滑、望勿以滑爲滑、則得之矣

▲雜穀現貨行情

品名	參考價	品名	參考價
包米	九、六〇	赤小豆	二〇、五〇
白小豆	一〇、七〇	花小豆	二〇、〇〇
製小豆	一〇、〇〇	綠小豆	二〇、五〇
白豆	二〇、〇〇	江豆	一三、〇〇
小米	一三、〇〇	元米	一九、〇〇
化生仁	二五、〇〇	落花生	一三、〇〇
風子	二四、〇〇	縠子	一七、〇〇
小麥	一七、〇〇	蕎麥	一二、〇〇
大麥	八、〇〇	燕麥	四、〇〇
任實	六、五〇	秦米	一七、〇〇
稀米	一八、〇〇	稜米	二一、〇〇
谷子	一〇、〇〇	稗子	一〇、〇〇
梓子	一〇、〇〇	稷米	一三、〇〇
黃豆	一四、〇〇	黑豆	一五、〇〇
青豆	一四、〇〇	白眉豆	一五、〇〇
小麻子	一六、〇〇	大麻子	一元、〇〇
胡麻	一三、五〇	蘇子	一一、五〇
黑蘇子	一一、五〇	蘇子油	一六、〇〇
大麻子油	三〇、〇〇	落花生油	四〇、〇〇
豆餅	二、四〇	秕餅	一、〇〇

（備考）單位：新蔴袋裝去皮百斤價格之、包米、落花生、花生仁、撒拌舊蔴袋、一裝麩子舊蔴袋、帶皮百斤之價格、油類去皮之價格（百斤未有容器）

前場商況　大條與匯兌（二月三日）

項目	行情
孟買銀塊	五七盧比八分三
美英匯兌	四〇二仙五〇
英美匯兌	三九八仙八分三
美日匯兌	二三弗四七
美中匯兌	七弗六〇
英日匯兌	一先二辨三分七
英中匯兌	〇先四辨二六分二
英法匯兌	一七六法五〇
銅鐵股票	五六弗八分七
阿那克答	二六弗四分三

美棉換算（落五分）

期	行情
現市	一〇仙八一
三月	一〇仙七六
五月	一〇仙四一
七月	一〇仙〇六

▲印棉換算（漲三角）

品名	期	行情
布勞其	四月	二〇七盧比四分三
	七月	一八四盧比二分一
歐姆拉	三月	二〇七盧比四分一
	五月	二〇二盧比四分三
辨格爾	三月	二〇四盧比二分一
	五月	一〇七盧比二分一

▲支加哥小麥

期	行情
五月	九六仙四分三
七月	九四仙〇分〇
十月	九三仙八分一

雜糧行市（二月五日）

股票與商品（二月五日）

◆大連長期股票

五品	現卯	期卯
放	三一九	三二一
中	—	—
收	三一八	三二〇

◆短期股票

銘柄	放盤	收盤	大價	小價
五品	三一七	三一七	三一七	三一五
大新	七三	七六八	七三	七六八
新東	一四〇六	一七〇九	一四〇九	一三九三
鐘紡	一七〇九	一六九三	一三九三	一六九三
新鐘	一〇八三	一〇八三	一〇七	一〇七
滿業	七九三	七九三	七四	七八四
帝新	二一一〇	二一一〇	一〇九五	一〇九五
日魯	七三五	七三五	七五	[illegible]
甄新	八三三	八三三	八〇七	八〇七
同	九六一	九六一	九五四	九五四
東電	六四四	六四四	六四四	—
日糖	八四四	八四四	八四四	—
日鑛	八五七	八五七	八五五	八五五
日石	七七九	七七九	七七三	七七三
鋼管	九六八	九六八	九六八	九六八
滿鐵	七七八	七五八	七五八	—
染料	二一〇〇	二一〇〇	二一〇〇	—
大新	八二〇	八二〇	八二〇	—
同新	四二四	四二四	四二四	—
電業	六一七	六一七	六一七	—
同新	三三三	三三三	三三三	—
瓦斯	—	—	—	—
滿化	—	—	—	—
土木	二一七	二一八	二一七	二一八
電乙	—	—	—	—
水新	—	—	—	—

▲現貨　日本曹達　[illegible]

後場商況　股票與商品（二月五日）

◆大連長期股票

五品	現卯	期卯
放	三一七	三一九
中	三一七	三一九
收	三一七	三一九

短期股票　放盤　收盤　大價　小價　[illegible]

◇本埠毛線行情（二月五日）

品名	價格
混紡毛線	六、〇〇
美人混紡	七、〇〇
人絲花線	四、五〇
蝴蝶純毛	八、〇〇
美人純毛	九、〇〇

註：白糖單位一包、白中雙目糖爲一百斤、冰糖赤糖爲一箱、毛線爲一磅

◇本埠棉絲行情

品名	價格
扇面線	六〇〇綿車三五
梓月線	九、五〇　一〇〇綿車五
福助線	一〇、六〇　一〇〇綿車四
桂月線	一一、六〇　一〇〇綿車三
桂月線	一一、二〇　一〇〇綿車七
彩球線	一二、一〇　一〇〇綿車二
福助線	一一、三〇　一〇〇綿車三
福助線	一二、四〇　一〇〇綿車二

註＝棉線單位一球、價格一〇〇綿車＝六、價格一〇〇綿車＝六、綿車單位一個、價[?]

◆神戶匯兌（二月五日）　滿取安市況

日美實買	二三弗一六分七
日美實賣	二三弗三分五
日英實買	一先二辨八分一
日英實賣	一先二辨三分七

◆大阪棉花

期	行情
二月	七五三
三月	七〇〇
四月	—
五月	—
六月	—
七月	—
八月	—

◆橫濱生絲

期	行情
市	—
一月	一八二〇
二月	一八〇九
三月	一七八〇
四月	一七五〇
五月	一七四八
六月	一七四一

◆大阪棉布（二月五日）

軍人	八四〇六八〇
鵝鳥	八八〇八〇五

◆橫濱生絲　[illegible]

◆大阪棉花

期	行情
市	七五〇〇
二月	七九五
三月	八二五
四月	八二〇
五月	八二五

◆大阪綿絲

期	行情
現	三九五
二月	四〇〇〇
三月	四一〇〇
四月	四二〇〇
五月	四三〇〇
六月	四五〇〇
七月	四六〇〇
八月	四七〇〇

◆市況

放盤後稍爲精神、雖有買氣之潛在、但收市之日本內地股票、均呈萎疲、地亦形靡萎

◆大滿取市況

銘柄	放盤	收盤	大價	小價
興亞食料	—	—	—	九三二
大連工業	—	—	—	一九一
郊外土地	—	—	—	四一〇
撫順窯業	—	—	—	三五五
同新	—	—	—	三五五
新京汽車	—	—	—	二一〇
同新	—	—	—	三一七
五品	—	—	—	三一六
倉庫建物	—	—	—	四一三
滿取	四八二	四八三	四八二	四八二
滿業	七六七	七六八	七六八	七六七
東新	一四〇二	一三九五	一四〇八	一二九四
大新	七三〇	七三〇	七三〇	七三〇
鐘紡	一七〇五	一六九六	一七〇五	一六九六
同新	一〇七八	一〇七二	一〇八五	一〇七二
日糖	—	八五九	八五〇	八五三
日魯	—	七三三	七三三	七三九
郵船	—	八〇三	八〇三	八〇三
營紡	六〇三	六〇三	六〇三	六〇三
滿毛	—	七三三	七三三	七三三
滿鐵	七七九	七八一	七八一	七七九
電々	—	六六九	六六九	六六九
同乙	—	五八五	五八五	五八五
瓦斯	—	七三〇	七三〇	七三〇
電業	—	六一二	六一三	六一三
同新	三四八	三五〇	三五〇	三四八
滿化	—	五七二	五七二	五七二
窯業	三三九	三三八	三三九	三三八
日石	—	七七七	七七七	七七七
東拓	—	四二五	四二五	四二五
東烟	—	九九七	九九七	九九七
滿烟	七六八	七五九	七五九	七五八
帝產	六三〇	六三二	六三〇	六三〇

（續）

銘柄	放盤	收盤	大價	小價
滿鐵	七五九	七五九	七五九	七五九
電々	—	—	—	—
同乙	五八五	五八五	五八五	五八五
瓦斯	—	—	—	—
電業	三五〇	三五〇	三五〇	三五〇
滿化	—	—	—	—
窯業	三五八	三五八	三五八	三五八
日石	—	—	—	—
東拓	四二七	四二六	四二七	四二六
東煙	—	—	—	—
滿烟	六一六	六一六	六一六	六一六
滿產	—	七五九	七五九	七五九
鋼管	—	—	—	—
大新	八一八	—	八一八	七一八
二新	—	四〇二	四〇二	四〇二
工廠	—	—	—	—
土木	三三〇	三三〇	三三〇	三三〇
大新	—	—	—	—

◆奉天滿取市況

人情不振、成交亦薄、因無起伏、市況繼續閑散

銘柄	放盤	收盤	大價	小價
滿取	四八三	—	四八五	四八三
滿業	七六三	七六三	七六三	七六二
東新	一三九八	一三九七	一三九八	一三九七
鐘紡	一六九〇	一六九〇	一六九〇	一六九〇
同新	一〇三二	一〇七〇	一〇三二	一〇七〇
日鑛	—	—	—	—
日魯	八〇二	八〇二	八〇二	八〇二
郵船	—	—	—	—
營紡	六〇五	六〇五	六〇五	六〇五

◆現貨

銘柄	放盤	收盤	大價	小價
新京汽車	—	—	—	—
大連工業	—	—	—	—
興亞食料	—	—	—	—
大和染料	—	—	—	—

鳴謝 新京株式會社東北商行保險部賠款迅速

逕啓者敝趙恩年、信昌百貨店、福興號、新康車行、永順成等日前不愼於火、遭焚如除福興號信昌百貨店兩家全部化爲灰燼外餘各損失輕重不等幸事前各在新京株式會社東北商行金城線出張所保有火險計趙恩年二千七拾元信昌百貨店七千元福興號一萬元新康車行五千元永順成四千元當於肇事後即通知該號嗣經派員蒞場勘驗屬實後未逾一日即按損失之程度分別圓滿賠償矣似此信用卓著賠欵痛快洵屬聞所未聞令人欽佩之至也宜乎我金城商民人等咸對該行之印象極深信仰綦重也似此推該行爲全滿保險界之泰斗誠克當之而無愧矣敝等領欵之餘衷心銘感爰藉報端聊申謝忱並願爲各界投保者之殷鑒焉

金城線城子疃　趙恩年　信昌百貨店　永順成　新康車行　福興號　謹啓

商業課目

室內裝飾織物類
滿人服地類
漆布・塗料類

＝各專賣工場直賣＝

商入輸直

株式會社 紀昌洋行

本店・大連市山縣通大倉ビル 電話 2-7949 2-9433
支店・奉天浪速通七番地 電話 3-6326

京劇考

最近出版 名伶秘本 愛聽京劇 人人當備

全本爲盡忠孝節義教育子弟勝過小說消愁解悶別開生面趣味不同全一冊只售三角五分寄費一角

【內容要目】龍鳳呈祥（出美人計甘露寺蘆花蕩止）空城計（失街亭斬馬謖）定軍山蕭何月下追韓信霸王別姬全部四郎探母（坐宮過關哭堂回令止）完全新詞

特別優待凡買一本即奉送五彩影星照片一張（路明胡蝶白楊任選一張）（八寸大張）

奉天大東門裡 艷竹天書局啓

新式簿記招通信學員

人非有專門的學術不易在社會上立足欲學急於需要之專門學術又因維持現在的環境和職務而不能離開之身惟有投入本會學習 又本會所授之簿記爲最新式時間不拘學得有第一部第二部職業詳細章程請附信郵票四分即寄不二 教授期間中央郵政局私書函第八四四號（通信地址詳細寫明）

駐京大連銀行簿記講習會函授部啓

福利（石油）（輕油）發動機

（欲索取樣本者請通知）（一信即刻無料奉呈）

能率卓越 之福利啣筒刻已出現

本機效率絕大、運轉費節約、部分品交換式、設計適切、爲精密工作機構堅牢

滿洲總代理店 大連市山縣通 蘆田洋行 電話(三)四三〇六番

眼精疲勞 視力衰弱者 最適度之眼鏡

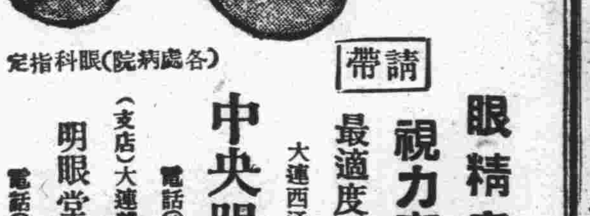

請帶

（各處病院眼科指定）

中央眼鏡公司 大連西通九三番 電話(三)五九八七
（支店）大連磐城町六二番 明眼堂眼鏡店 電話(三)一八二一

治愈眼疾介紹良藥

逕啓者敝人於二年前在新京之中學讀書因功課繁多甚無休息某晚於燈下火太盛又因未警覺於是心目視物一茫茫然以後三月則左眼生一米粒大之小翳雲翳痛苦已極時左眼視物不見雖經西漢兩醫治理終未見效神藥百治百効敝人方以函購三盒服了三盒遂好眼所服下未旬日雲翳皆退視物清明又購兩盒眼藥水瓶以如此之神藥殊出人意料之外今以謝於報上傳名數人願此後同胞男女好音略盡微意者即諸公以爲有眼疾之同胞如欲購請國幣二角郵費但須明請奉天小北城門外白塔寺東德家藥店再安造眼藥水每瓶定價一圓元

新京特別市德勝街三二番地敬人洪順達謹

各地通訊

介紹安東之產業 設物資陳列所

【安東】躍進之安東市。產業日漸發達。已充實商工都市之面目。其將來之多幸可以預料。今日產業人士頗爲留念之問題。即爲商工生產品之陳列所。尙未設立。對於安東產業之介紹極爲遲緩。對岸之新義州。亦爲國境都市。其商工品陳列所。有非常之貢獻。鑑此狀態。安東市該陳列所設立。須急速考求對策。以免產業人士之憂念狀況。商工公會。對此問題。頗爲重視。俟議得財源。即行設立云

惡徒趁火行竊

【樺甸】縣城三道街戲園子胡同。日商松金食堂後屋。於月之七日晚。因一時之不愼。致兆火災只以救護迅速。未成火災。救護迅速。未成害大。但堂內器具物品。搬運拋棄狼藉滿道。事後發覺丟失國幣六十元。褥子一床價値四十五元。於是警網密佈嚴加搜索由樺甸警察署森山脅尉補之率領下警長吳國梁馬煥章何洗林等之加緊搜索。未久査明竊匪確爲索無正業之衣德馬常有二人。當即逮捕到署。訊問結果。承認不諱。刻明確實。即轉解樺甸區檢察廳依法治罪矣

協和會力倡 廢虛禮

【吉林】強化槍後運動邁向節約之途。吉林協和會市本部。向全市各分會。發出通牒。對於舊年。一切虛禮。完全廢止。如無聊饋贈。餞年賞等澈底杜絕以期節約無謂之濫費云

石炭消費節約 特舉行座談會

【開通】日滿商事及商工會主催之下。日前午後三時於公會堂樓上。就石炭之消費節約開催座談會日滿商事奉天支店長江川忠一氏。開原大江所長及係員外。共同販賣所井松武田兩氏。來賓。各方面有志。約州名之出席者。初爲川島氏作開會之致詞江川支店長述石炭之埋藏及出產量。尙須加一層之消費節約之旨。懇切詳細解說。四時五十分閉會後。移於滿鐵驛食堂開催晚餐會七時許始散云

農社發存款摺

【北鎭】縣農事合作社。爲愼重農村各戶存款支付手續清楚起見。特於日內發給各該村戶來往存款摺云

土地價暴漲

【查布杆廟】阿魯旗自開發以來。地價□增減。近因民戶增加。商業□展地價高增。以本鎭街基號論。茲有丁君者。於上年間置得街號兩段計七畝。共價五百元。於上月出賣與吳姓計價二千五百元。可云利獲四倍。至其他土地。可想而知矣

爲促進農作物增產 農社再發優良種籽

【黑山】縣農事合作社爲期促進縣下各農村。達成生產强化計。力謀農家經濟更生實現爲目的。特對種籽注重選備。例于春間配佈各農村。已使生產日增。現對本年春決再發給優良種籽。而期本縣生產普及增高。達到農村發展強化云

圓滿解決 奉公隊被服問題

【安東】協和市本部三橋事務長。於二十八日赴新京。關於奉公隊之被服問題。作種種之協商。已於三十日歸任。據聞該問題已圓滿解決云

教育總會閉幕後 繼開本年學務會議

【黑山】縣教育科當局。爲謀教育推進。實現徹底圓滑計。茲以本年學務計劃。努力促進振興强化。是以特在此次教育總會閉幕後。而于本月二十九日召集全縣下各級學校長。開催本年學務振興會議。進行討論應興革事宜。俾資促進本縣教育發展。並于徹底振興途上云

縣教科規定 本年開學期

【黑山】縣教育科當局。茲以本年度冬休假期已將屆滿。特對縣下各級學校之開學期間。一律規定爲二月十一日。昨已通飭各教師等均須遵照開學云

查街增設燒鍋

【查布杆廟】本鎭自上年增設天合泉及同聚燒鍋兩家。可見商業發展之速。刻已業於上年建設完竣。一俟有劉倫辦者。引爲福音。但本年收獲欠佳。於民食不無影響云

商工業放款 收回約八成

【安東】市內商工業。於舊曆年關放款回收狀況。難於陽曆年關作一度之結束。然在舊曆年前之回收比陽曆年較多。茲悉舊曆年現在一般商工業放款回收。爲全額之五成。而陽曆年關則爲全額之三成。統計回收總額在八成之譜云

商工組合聯合會 正式成立

【黑山】縣公署當局。爲使一般商工組合事業。達到徹底發展實現。並謀今後物資統制强化。與需給圓滑計。而曾召開商工組合討論。促進組織育成聯合會。經努力指導下。現已正式結成。對役員等亦行設定。即開始進行担當諸會務。以資達成所期目的云

教師因感國家優遇 領薪後紛獻國防金

【黑山】際此非常時下。國民須有自肅精神。邁進銃後支援美舉。誠爲不可漠視者也。茲者本縣各教師等。因感國家待遇深意。在本月末領薪後。均爭獻國防金。用以補盡國民銃後亦誠之萬一。似此殊堪佳尙云

舊年暮同情義捐 各方樂輸成績甚優

【黑山】自歲末同情週間實施開始以來。本縣各機關會社官吏。及一般公務人員。基於友愛互助之精神。對同情捐欵之樂施。均屬異常踴躍。致造成慈航普渡貧黎脫出飢饉中。是以本年同情事業成績殊有樂觀云

黑山縣公署 編修縣誌

【黑山】縣公署當局以本縣庶政之躍進。自建國迄今良績。故對經過沿革之一切。自應編修縣誌。以資供應參考。前曾召集本縣官紳開會研討進行編修方針。已得各方之同意。一致努力邁進工作。茲已開始展續進行編輯事務云

奉一天一省一消一息

錦省儲蓄突破億元 黑山郵局舉行紀念

【黑山】本縣郵政局。現以錦州省內儲蓄之增額。已得突破一億元。成績異常佳。而該局現爲紀念起見特在門首張掛標幟。以喚起人民儲蓄之熱。努力邁進此美舉。而達富家强國云

公主屯村本年之 整頓計劃

【法庫】公主屯村地處邊陲。距縣遼遠。交通不便消息梗塞。向爲一般所不啓齒。康德六年以前。各項事務雖不落伍。總無有可觀者。是亦多所窒礙。今當我法庫村政急飛猛進不容稍有喘息。偶一疏懈頓落千里。於乃擬就康德七年行事計劃如左

一、敎育方面。識時事講演所。本村民粗野成性。好勇鬥狠。尙迷信崇邪說其愚昧眞有古風。似成未受現代文化所薰陶者。此乃地處僻偏。教育未能周到故也。村長立意於學校敎育之外。附設時事講演灌輸之。亦可補遺敎育之一道

▲辦法

甲、地址附設學校內

乙、講演科目。一、時勢。二、村務。三、警務。四、其他常識及各法規

丙、担當講演人員。學校教師村吏員。警察官吏

丁、時間 利用學校敎育及民衆講習之餘閒（在星期日）由各講演人員分班到達各校施行之

二、產業方面 河岸造林增產小麥

一、河岸造林。本村東靠遼河蜿蜒二十里。每至河水漲發。河岸突裂。往往囊近良田。一變而爲河身即本年一部幸向東滾。還出若大面積。安知過年不能向西來乎。似此來東去西。何時能了。莫若就此若大面積。與其二十里長之岸線。一致栽樹。勸成森林。可謂不惟屏害。而且增益。村長擬就臨近各屯。務使河岸造林增產小麥。本村靠東邊墒逢水必淹者約一千五百晌。此種災地十不一得。殊爲可惜。村長擬行種小麥。可短期收穫不被水害矣。即十有五得。亦强於廢置也

二、交通方面。修補鄉道。毛塞不堪。轍深難行直謂大車斷絕交通。對於年可販買糧穀一〇。五〇〇石。穀七〇〇〇〇〇斤。東大都就地坐賣。較市價頗廉。或僱車運搬。揮耗甚鉅。因之人民損失頗大

開原街新區長之 任命式嚴肅舉行

【開原】開原街公所對康德七年度新任日滿各區長之任命式。於一月卅日午后二時舉行。於日滿各區長之下。來賓。街公所員參列。與行政系長會同開會。全休一全起立對日滿國旗敬禮。次由饒田街長對日係區長九名代表大下氏。滿係區長十二人代表于士才氏。又滿係之區長事務代理四人李賓如氏。一一交付任命。然後街長致告詞。日係側竹山氏。滿係側于士才氏述答辭。來賓陳行政科長、千千和諸議會議長。一一致祝辭三時頃盛況裡終了云

撫順市之 見聞誌

【撫順】當茲舊曆歲暮。康德七年新春。百政刷新以期市民安定。各業繁興謹將見聞擷列於左。以饗讀者

▲區長會議 撫順市區長會議。於二十九日午後在市公署會議室開催。所議事項爲一、關於募兵事件二、關於區事務費三、關於小麥粉配給問

▲諸議會 撫順市諸議員至廿九日任期滿了。於三十日開新諸議會。因新諸議員既已決定。而發表作初度之會見

▲院長赴任 地方法院長郭鎭珍氏。現榮轉瓦房店地方法院長。並檢察廳長劉樂臨氏。榮轉綏化檢察廳長。於三十日分別赴任地履新去矣

▲縣長履新 撫順縣新任縣長李存甫。奉天人年四十餘歲。曾留學美國擅長英語。並獲有學位。會於舊政權時代。即爲親日家。認識日本精神最爲深刻。與本報第一代社長。故金子雪齋翁爲知交。並爲崇拜雪齋翁者撫順縣民得此有名縣長臨政。交相稱慶云

▲縱覽名簿 撫順商工公會時將康德七年度本會議員名簿。供與關係者縱覽。自二月一日起十四日止。在該會事務局內任人觀覽云

▲觀協會議 撫順觀光協會理事會。並幹事會。於三十一日在市公署會議室開合同會議。一、康德六年度決算報告一、康德七年度事業計劃其他事項云

推薦滿系官吏 赴地方職員訓練所

【法庫】奉天地方職員訓練所爲養成全省官公吏之素質向上。按期收容各縣現職官吏。加以訓練。而利政務之進展。本縣曾派二屆入所。均已修了歸來對於事務之進展。頗有莫大幫助。茲又派李樹棠。陳質斌。吳寶林。劉玉秀劉紹武五名。爲第三屆訓練生。於二月十四日入所云

經濟協議會 開懇談會

【奉天】協和會奉天市經濟協議會。爲謀經濟事務向上。並設置科股等事項乃於一日午後四時許。在市本部會議室。招開經濟協議會懇談會。由各關係方面代表者三十餘名出席下。共同討論一切關係事項云

強化教育陣容 派男女教師入所訓練

【法庫】縣當局拔選優秀教師。入四平街師道訓練所訓練。業誌前報。詮衡結果。錄取男十六名。女一名。茲訪六之如左

齊殿忠。李春祥。彭鳴岐 王珏。朱德學。董紹先 高其學。蔣文明。魯殿榮 張萬全。馬純福。劉百亭 張恩顏 馬文英 ▲女子部 呂文[illegible]維良。李春華

協和會員異動

【嫩江】查協和會嫩江縣本部協和新陣容整備後。協和當局爲增强該部工作乃將人員爲之充實調遣。月之二十二日將依安地區

滿赤十字社 施藥

【吉林】滿洲國赤十字社吉林省支部。於二月一日起施藥。以濟貧人之患病者。誠善舉也。計有眼藥健胃藥。解熱藥。萬金膏小兒良藥等五種云

地籍支局將行廢止 改地政科歸縣轄

【黑山】地籍整理支局。近經奉令伴同國策之推進應將該局名義廢止。而改爲地政科設置于縣公署轄內。故該局現對一切事務積極辦理。以便移交約于日內諸般完善即可實施云

本部雇員商福謙調轉該部內任事。査商君通曉日本語今後該部工作。愈行順利云

發放同情捐金

【吉林】本市據調查應被救濟之貧戶。爲六百九十二戶。共家族爲二千七百四十人。分配救濟金額爲二千六百二十七元。每戶家主爲二元大人一元小兒五角。已決定由五個區事務所經手發放云

舊曆運到麵粉

【北鎭】値此舊曆年關。面粉大米。人民需要至繁且頤。以故各代理店。如北街裕豐德。西街長城製粉支店。近日運到頭二號面粉甚多。靜待配給。茲聞街公所正赶辦配給手續間。刻日即能實施云

邁進協和運營 協和本部積極擴展工作

【黑山】協和地區本部。茲爲邁進協和運營徹底圓滑計。特對本年度計劃之擴展工作目標。力謀强化活動力。以使預定之新分會。達到普及育成實現。務使日下積極努力工作。本縣協和運動澈底發揮强化云

規定蔬菜價格

【黑山】警察署基于物價暴利者發生。而資促進民生安定。茲以舊年末之蔬菜類。爲人民大宗所需品特對街市小販攤床之販賣價格。加以規定。不使稍有暴利潛伏。而謀物價統制普及實現合理化。促進民生相安云

舊臘治安鞏固

【黑山】警察署爲謀舊年警戒。以全体警官之不眠不休精神。于年始末間督勵分署努力警戒。務使商民在此舊年中悉獲高枕。而期完成治安維護使命云

募兵檢查 成績極佳

【黑山】在一月二十日經本縣當局所組之七區募兵檢查班。實施全縣下之檢查工作。曾在一週內一致施行完了。由各員之努力施行。愼重應募檢查。收得良好成績。已完成任務返縣云

協和本部頒 新頒對聯

【黑山】前在各地募集之對聯。曾經中央協和會編纂後。而計製頒給各地本部協和地區本部。近自接到後爲促進國民昂揚協和精神計。特實行發給各分會。以資普及民衆適用於春節中。而使國民悉發新精神云

爲謀農村生產改善 決設農村指導員

【黑山】縣產業科當局。爲謀農村之生產。達成徹底改善計。特由本年度起對縣下各農村決實行設置指導員。以期從事指導農事。而使本縣生產强化籍達農村經濟之更生。刻正進行計劃。將實施人員之採用。以資分發各農村云

本年首次警民懇談會 討論物資之需給策

【黑山】曾在前月二十五日以降。經本縣各警署之主催。分別舉行警民協和懇談會。以安定民生爲前題。努力研討物資配給圓滑對策。經過討論結果殊爲圓滿。今後決由各關係方面努力。以期普及爲民造福實現云

三區長調整戶口 小孫台之戶口可期澈底

【開原】小孫台人煙複雜住戶之來往不定。於十二月十五日經三區長調查之結果。一、大德區十八牌四五九戶。二、長勝區二二牌五〇二戶。三、永昌區三〇牌三〇六戶。三區計一。六六七戶。人口七八七口人。迄至現在雖免有增減之別。是以三區長又督飭牌長。實行調整。依此小孫台戶口之徹底大堪期待云

初等教師 講習完畢

【營口】市公署行政科教育股主辦下之全市初等教師冬季講習會。自本月二十三日起始講習以來。至昨二十九日止之一週間。業已講習終了。[illegible]教師授此熏陶與訓練[illegible]到[illegible]時代之良好教育[illegible]舉得相當之成果。預料今春各校寒假期滿開課後。各教師對於訓育生徒。定能本講習所得。督勵學生素質向上。舉業精進。而造成模範優秀之第二代國民云

周密計劃行事案 用作邁進之目標

【法庫】斗柄回寅。萬象更新。縣當局鑒於政務之順利進展。必有周密妥善之計劃。當六年度年末。縣長會令各科股職員。按一已非當之事務。編製七年度行事計劃案。茲已編成。惟期格式之劃一。綜合之同上。又令重編。除編製格式。依照規定外。更準據縣方施政重點之四大方針。及地方情勢。於春節前一律完竣。俟行事案部告成。再訪誌之云

課費土地調查

【開原】開原街公所查本街各區劃內。所有之課費土地。雖已早經製定台帳完竣後。各地之測定米數茲更欲徹底了解地籍整理而另須別種台帳。以供事務上之參考。因對此種課費之土地。實有詳細調查之必要故檢同表紙。令各區長。向本區內所有土地檢閱土地執照。切實查塡報街。以憑彙編。各區長刻正查塡以備申報中云

街村招考雇員

【法庫】本縣街村。力謀整頓。淘汰冗員。以利事務之進行。茲因助理員。司計之變動。致影響事務員屆員之欠員。爲充實陣容計。擬詮衡十二名以補充之。惟又鑒於失學之優級卒業生。無絲毫之出路爲救濟起見。凡優級卒業者。可由該校々長推薦。然後方擬志加以考試。優者錄取。並即派充村雇員云

地照丟失聲明作廢

于元霖名下領有清字部照四張坐落均在吉林縣七區三合屯△（1）第二〇六二三七號地九晌東至河西至道南至界石北至張姓△（2）第二〇六二三八號地九晌東至滾滿西至大道北至分堆△（3）第二〇六二三九號地八晌東至大河西至分堆南至大道北至大道以上三張於民國九年五月二十三日發給△（4）第二五六五〇四地十三晌五畝東至分水嶺界石西至張姓南至分堆第二條道北至官分堆以上一張於國十一年十一月二十六日發給永吉縣七區五里河子村三合屯

于元霖啓

永吉縣崗子會首梁興周名下於民國二十年一月八日領有坐落永吉縣七區崗子屯墾字執據二張△（1）第三一二四號地一晌〇二分一釐東至李姓毛道西至梁楊姓南至楊胡姓北至分水嶺△（2）第三一二一五號地三晌三分三釐東西南三面皆至大道北至界石以上計二垧均已損失聲明作廢

永吉縣崗子會首 梁興周啓

失照公告作廢

領名 坐落 照號 地目 面積 四至 東 西 南 北

張金 寧安唐頭勾 忘 旱 [illegible] 山 周姓 方姓 山

張太玉 東北甸窖勾 田 同 [illegible] 西 山 韓姓 山 張姓

孫文芳 寧安七區三 同 同 [illegible] 朱姓 孫姓 王姓 孫姓

孫祥 同 同 同 [illegible] 同 張姓 孫姓 同

右記失照自登報日起滿三個月時無人聲請異議者無論落於何人手中均認無效特此公告

康德六年十月一日

寧安縣長 常荷祿

失據聲明

王文煥住遼陽東五道街於本年六月念日曾以國幣三百五十圓借與王天祥名下月利二分五釐六個月期滿立濟有借據屆期索欵不愼將據遺失無獲恐他人拾去藉端生事特此登報聲明作廢

聲明人 王文煥謹啓

家起異變契紙遺失緊要聲明

啓者茲以家門不幸賤內宋劉氏前幾年忽患精神病與敝人時起衝突前在復縣法院與當管警察分所爲口角細故竟涉訟多次蒙經人調說回家敝人一再忍讓希伊自悔以全夫婦之情孰料伊性如頑石百勸不改且受奸人唆使必令敝人破產而後已且將敝人前買到復縣蓮花山警察署管星台村大吉屯潘守身房地一份計稅契官契紙十四張暗將收據竊去到縣領出敝追索多次伊竟不交且聞已交於他人之手敝人爲維持產權起見誠恐發生意外枝節故特登報聲明凡所叙上項契紙如有租典抵押等事無論落於任何人之手概作無效再近因敝人未在家內伊竟串通外人竟將敝人所有米糧及物品盜出隱藏似此不法行爲實難容忍除依法律手續解決外如與宋劉氏謀奪敝人家產盜取物品妨害權利勿論在先在後敝人即以合謀侵佔妨害權利請求法律解決恐未週知并登報聲明

復縣復東鎭警察署管劉家村 娘娘廟西溝 宋喜麟謹啓

感謝治愈肺病介紹良藥

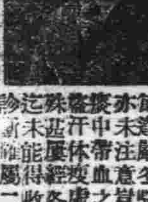

啓者敝人早年患有氣管支炎每逢嚴冬喘嗽尤重[illegible]亦未注意豈[illegible]客冬病[illegible]染致接中帶血之症心跳氣短[illegible]盜汗体瘦虛弱支離不堪危險殊甚屢經各醫診治一藥難救延未能得收效果據一般醫士診斷爲二期肺病束手無策幸得友人呂鳳山君介紹奉天國瑞藥店[illegible]藥監益壽丹專治各種肺病各[illegible]咳嗽等症敝[illegible]之下精函購得益壽丹四盒服下眞立見奇功喘嗽輕微吐血亦止服藥月餘精神愈快食慾增進健康可期矣想敝人之疾良醫束手無料益壽丹竟收全功洵可謂起死回生者矣敝人欣快無已深感實店之靈藥救我餘生特登報刊有小像以鳴謝忱並介紹良藥與同胞們一般患有各種咳嗽各期肺病者請速購服益壽丹藥伴早得脫痛苦保有生命也△注意益壽丹每盒國幣五元外埠函購加郵費二角國瑞藥店開設奉天市小北城門外四[illegible]電車路北

感謝人 [illegible] 楊景青

招生

海城興亞日語學院

一、考試日期 二月十九二十兩日

二、資格 國民優級學校卒業者

三、年限 三年

四、詳細簡章 志願書附郵票二分函索即寄

永裕 應時服料 新奇物品 齊備 豐富 歡迎惠顧 電話 三三一六九 三一二四六 三四八七七 番

中國銀行大連支店 承辦各種存款放款並國內國外 各大商埠匯款及押匯事宜 （營業時間）上午十時至下午四時 電話 長㊂四三八九 ㊂四七九五 長㊂四五九九 ㊂七二八九

歡迎參觀 男女大鞋學生外套各種洋 服大氅料洋服料存貨豐富 薄利推銷 大連露天市場內 電話三一九五五番 天增祥服裝專門店

感謝治愈經血不調

[illegible]

感謝人 安東市得利全煤局 王仁全謹啓

新高駱駝牌糖

含有維他命DA EB C養保健第一之駱駝糖

新高香蕉糖

新高糖果環球馳名 蕉蜜化糖香味佳絕

新高バナナキヤラメル

新高製菓大連工場

欲期養鷄成功！須購優秀鷄種！

高級 白色レグホーン種 ロードアイランドレッド種 初生雛

品種高超！信用保證！

種鷄場 謙吉農園 健生鷄場

振替大連中央四八三五番 電話大連建生洋行三四七八九番

關東州三十里堡 三十里堡電力家禽孵化場

隱遁術 秘笈內容

分金遁木遁水遁火遁土遁人遁禽遁獸遁風遁雨遁等奇妙法術皆有根據科學闡發數千年暗中密授之秘術一讀即通每本一元

催眠術 自習成功

講義洋裝一厚册二元（內有千里眼術、透視術、預言術、外遊術、治病法、自己催眠靜坐法等易學易通）、郵購可將金票封入信函內寄來便安。備有奇書目錄函索即寄▲本書局現推廣東北營業招請華北及東四省各商埠代理利益優厚手續簡便祇須一二百元資本即可開辦有志者請來函接洽

上海漢口路二七一弄五號新學書局啓

華北版

豫北道三批賑欵四萬元 並發賑衣一萬餘件
河南省賑委會電飭具領

【彰德特信】豫北道尹李聘三前由開封省垣返歸道署時。曾携來第二批賑欵六萬餘元。及第一批賑衣八百套。李道尹回署後。業將該項賑欵賑衣按各縣災況輕重比例分配。並經發放完竣。業誌前報。茲悉第三批賑欵撥交豫北道者爲四萬元。河南省賑委員會，前已電令李聘三道尹知照。一俟該欵由京匯到即行交付該道尹轉發各縣。又第二批賑衣省方共由特務機關領到一萬餘件并由華北救災會。領到五千套「一萬件」豫北道公署接省賑委會來電。計特務機關領到者。分給豫北道六千六百零二件。由華北救災會領到者分給豫北道三千三百三十二件。茲將兩電。節錄如下。（一）第一電「上略」茲依照第六次會議。決議分配賑欵二與一之比例辦法。分給豫北六千六百零二件。又軍用餅。四十條。合亟電飭該道尹迅即派員來會具領運回妥爲分配。（第二電）「上略」案奉華北救災會頒發棉衣，千套計一萬件。計分配豫北五千三百三十三件。合亟電仰該道尹立即派員來會按照前例應分件數具領。運回並即調查該管災區。二十縣災民數目。妥爲勻配。轉發各縣。擇其實在老弱確無衣着者。分別發放俾得禦寒。（下略）河南省賑務委員會（印歡）

警所獲走私犯

【臨榆訊】縣署警察所據民密報。查獲私運豬鬃犯劉富一名。並毛鬃十斤半。經該所一度審訊。據供認不諱。私運鬃毛來售賣等語不諱該所即將該犯連同毛鬃一併送秦皇島山海關分關罰辦云

天津縣決設置大規模農場

【天津特訊】天津縣毗連市境。位當水陸要衝。地大物博。人口稠密。惜連年遭逢天災之人禍。元氣未克恢復以設計乏人。以致棄貨於地。而未能從事墾殖工作。津縣知事李少微有鑒於此。自就職伊始。努力謀治安之確保外。即積極於富源之開發。上年末曾聯絡建設總署。天津水利工程局在該縣第二區北倉附近開闢灌溉渠道新引河之水。灌溉農田。最近雖因天寒停工。然明春冰解後。不難實現。茲聞刻復有人向該署建議。爲改善農業。擬承租天津市外大卞莊及楊柳青間至津浦路沿線。一帶民田七千畝。開闢農場。計劃以四十畝爲一段。不足四十畝者合爲一段每畝租金以一元三角爲標準。農業場中設置最新式機械農器。並開掘溝渠道引子牙河水。俾實施灌溉。凡加入農場之民田。如無資購買種籽時。由農場借貸所貸給之每年收穫食糧後。農場與農民各得其半。設遇荒歲各聽天命。農場租用民田係永租性質。倘欲增加地價。須以十年後。爲商討之期。加入農場之民田地主。倘因生活出售所有田地時。須先通知農場留買然後再商諸他人。至加入農場之民田。其每月應攤之警餉。即仍照數交納。以裕國課。李縣知事。以事屬改良農事。極端重要因於最近特會同該署顧問井初計三。召集建設科科長龎佩純。警察所楊柳青第三分所所長王子元。與該農場承租民田有關之大卞莊。楊家莊。曹家莊。王家莊。大梁莊。各村鄉長副。以及子牙河務局技術員徐乃新舉行重要會議研討一切。當時審核結果以爲所提尚屬可行。惟以中國國際條約內尚無承租之說。擬對該農場暫縮六十年合同。並須呈請政府核示。至於導引子牙河水灌田。對於堤防。不無損壞。決飭該承租之農場隨時注意。於掘溝渠。設筒引水時。務須將涵道特別加築堅固。以免破壞堤防云

礦產品表報備文呈送 僅係廢止目錄單

【唐山訊】唐山統稅分局頃訓令所屬各稽征分所。關於礦產品各項表報等件自本年度起。一律改由備文呈送一案。業經本局於廿八年十二月廿七日令飭遵在案。除各所查催月報表均須照例編送外。其餘各表凡有礦產稅收入者。固須按期編送。其無礦產稅收入者。自應一律免送以省繁牘。前令規定係專指以前用目錄單送表報者而言。至各所向例免送者仍應照舊免送。並無變更云

城南關之火警

【臨榆訊】縣城南關順城街門牌五十六號林華理髮處。突於日前因不慎發生火警。一時烈焰沖天。金蛇亂竄。經警所消防隊等到場彈壓補救。無多時即行救熄。僅被焚去松柴四十餘捆。未致釀成巨災亦爲不幸中之大幸也云

六都市實施建設
預定於七年以內全部完成內 總費需六千一百餘萬

【北京特訊】建設總署以都市計劃事業實施。一方面在舊街市之整理。一方面在新市區之開設。蓋以昔日都市之多任其自然演進。對於公共交通衛生以及防護各方面。自不能期其完善。故必漸次加以整理。但各大都市。或爲政府經濟之中心。或爲貿易交通之樞紐。人口膨脹與日俱進。尤其住宅問題之解決。不容稍有猶豫。故必另設新市區。以圖得有歸宿。新市區之建設。係以既定計畫爲基準。一切設施。能供合乎現代要求。一旦建設完成。尤能增加民衆福祉。故都市建設事業。恒以新市區之建設開發爲起。即積極對於北京。天津濟南。太原。石家莊。徐州六大都市之新市區實施建設。預定七年內獲得一定程度之完成。預算係以特別會計完成所謂一般會計•係仰賴國庫支給•特別會計則由公債或借欵而來。關於新市區建設特別會計條例該署擬具呈請政府核定施行。此項特別會計收支總預算七年間。總額爲六千一百餘萬元預定運用資金爲一千五百萬元

豫北道署舉行第一次道政會議
決議重要之議案多件

【彰德特訊】豫北道公署爲推進行政藉收實效起見特舉行道政會議。討論應興應革。各項政務及道署內部各種要案。當於一月十六日下午二時。在道尹李聘三（秘書長何麟皋代）與顧問上條愿主持之下舉行本年第一次道政會議出席者計爲上條顧問。何秘書長。大野囑託。秘書王成雷。文書股主任胡紫卿。行政主任林霽融。導報主任孟卿雲。辦理主任江東。警務科長郭鑑堂。股長鍾國勳。劉明瑞。財政科長閻仙洲。股長徐仲業。董福庭。金洗塵。教育科兼務股長郭克亭。建設科長李紳哉。股長朱雲章。張振華。技正吳運溥及譚君耆。蔡世英等二十餘人。首由上條顧問致詞略稱本日爲豫北道公署本年度第一次道政會議。應將本年行政方針規定。併謀諸君儘量發表意見。以便詳加討論而資改正等語繼由秘書長何麟皋致詞。略稱本署內部政務及本道各縣庶政應興應革之點殊多。當茲一年開始之際。應儘量提出討論。以便逐步推行云。遂即開始討論決議要案達二十餘件。茲擇錄重要者如下。（一）文書主任胡紫卿。提請給服務。勤勞各員獎金或獎狀案照案通過。（二）行政主任林霽融。提本署組織行政考察團。赴各省市考察。藉資觀摩。案決議通過製做計劃後實行。又推行保甲制度。訓練青年以靖地方。而泯匪患案通過。（三）警務科提澄清各縣警察官吏以利警政案原則通過。（四）財政科提增加低級公務員薪俸通過。（五）建設科提規定本署員司工作日報表。以便考績案通過。（六）王成雷提本道應舉行縣知事會議案。決議定本年二月中旬實行此外并有要案多略件從

臨榆警所系長 積極整頓公務

【臨榆訊】縣署警察所第一系系長荊嘉白氏。學識深淵。經驗宏富。爲警界罕有之傑才。自蒞任以來積極整頓公務。不遺餘力警務突飛猛進。大有一日千里之勢。頗蒙一般人士所仰頌。似該氏之造福地方。實非淺鮮。殊堪欽敬也云

商民年關通行政 宗有效期間

【天津訊】津英法租界自被隔絕。迄今半載有餘。其擾去之經濟命脈。雖漸復市區。而商業瓜葛。仍待清理者不少。今屆年關往來滯脹。自感不便。中日當局逾格体恤商艱。特頒發臨時通行證。齊准通行半月。業誌本報。連日來七十餘業同業公會會員商號呈領者已達千餘份。皆彙呈商會轉領。已於二十八日截止。昨市商會當往特務機關蓋戳備案。今日頒發。即生效力。其無公會担保呈領商號皆予批駁。有效期間半月。往來不得携帶違禁物。查出重罰云

日華合辦人造絲業 工場設蘇或無錫

【北京特訊】人造絲工業之發展。爲目今纖維工業之一重要問題據業者方面息。日本人造絲公司。已與人造絲聯合會之公司進行折衝。經商洽結果極爲圓滿。預定使用日本內地錘機。將工場設置於蘇州或無錫。資本金爲三千萬元（日方六成。華方四成）用現貨出資或股票之形式。施行合同進展。舉行委員會。具体進行協議諮詢聯合總會。將來人造絲工業之發展。前途益足期待云

寧蘆潘兩處公路 籌備賑麵限期完工

【蘆台訊】寧縣河公署新興建設。寧河至蘆台。蘆台至潘。兩公路。自去夏因被水沖刷。路面毀損不堪。坎坷難行。經由寧河縣公署。督工興修將該二路。寬度作成六公尺。路面加高五公寸。蘆寧公路計長三十里。蘆潘公路計長七十里。共計一百里。蒙友軍籌撥賑麵五百袋。繼又撥賑糧八百八十袋。按以工代賑辦法。以沿路村莊居民。爲主体。其他貧民亦得加入。以示勞逸均霑。興工以來進行異常順利。頃爲早觀厥成起見特限於一月三十一日修築完成云

災害善後委員 視察東豐台粥廠

【唐山訊】冀東災害善後委員會東豐台施粥廠開辦後。一切辦理情形。亟待明瞭。特派豐潤縣委員趙惠章氏就近前往視察。詳爲報告云

臨時政府治下二年之 山西省之燦爛政績（二）

已分別誕生製鐵。興發業兩部門之籌備處。又山西省特務機關。爲調查未開發之資源及其他等起見。曾編成五個調查班。前往現地，施以調查。已獲得異常之效果。又如棉花。小麥。粟。葉煙。大米等重要農產物之改良。與其增產計畫。亦節々進行。關於棉花一節。現已設立華北棉產改進會之山西省分會。他若葉煙及其他等亦積極的調查。其種植之適地。與籽種之配給及研究其品質改良等。至於大米事宜。則以日人食糧大米對策。及晉祠米之改良府西米。曾擬定開發水田品質。實施一大增產案。以是。當此農村合作社運

動極見進展之時其從前之擇取的機構。因漸次趨於合理化。致於農產之開發竟顯然呈現其效果矣。一方在畜產方面。因已設立省立種畜場。除積極的實施緬羊之改良。與增產。以及養鷄。養牛。養馬。養豚等等之外。並於軍管理工場所經營之牧場。分別着手從事畜類之改良。亦與增產。均將不久即自日本內地。滿洲國及其他等處。購入多數之優良種畜。同時。則對於華人青年。指導優秀之近代的飼育法此外。並有治水及建設水力發電用開墾之計畫等以上乃係產業經濟部門之建設情況。誠屬顯有可看者之。將來々發展即爲以

太原市爲中心將山西省築成一大產業王國實具有莫大之期望者也

▲社會。文化

省內之縣數。共爲九十二縣。其大部分。均已加入新政權之治下。所謂其少數者。亦有正在匪區內之縣。是故。欲知悉其總人口正確之數字。雖屬不明但只就太原市言之。當事變之前。其號稱十三萬餘之華人人口。迨至太原攻略之後。僅只減少二。三百人。然而其後。因治安業經確立。致又漸次恢復舊狀。現在竟已突破十二萬餘人。其數與世變前並無大差。一方。日人之人口。在事變之前。雖不過二十餘人。但按據十一月一日現在之調查。則已達至八千零三十四名。如將華北交通從業員亦加算在內。已突破一萬餘人。竟爲異常之發展。前途無可限量。因此。建設日華兩國人口五十萬之大都市計畫。已節々移歸實行之中。又如電報電話局。郵政局亦於太原以及各主要都市。普爲設置。廣播電台。亦設於太原。運城。報館。則有華文報設於太原及運城。日文報只設立於太原。此均係以民衆之指導。時局正確之認識紛碎敵方謠言之宣傳。供給嶄新之消息。以分別從事活躍。又對於具有四千二百年光輝燦爛的歷史之山西省古代文化。以特加保護之目的。當日軍入城之後。即由田岡部隊長。設立太原博物館。收羅文化之精粹。與夫難得之資料等。計共數百點之多。他如臨汾之堯帝廟及五台山等處。亦恢復舊狀。與事變前。毫無差異。前往參拜者。其省內各地。自不待言。並有遠自滿洲國及蒙古方面虔誠而來者。惟日人方面。亦於太原及其他各地。建立神社。以供敬神之念深達五衷之日人爲朝夕之參拜。至於衛生防疫方面。已於各地相繼設立日華兩醫院。積極活躍。以從事於民衆之醫療。及保健事務。因此。太原刻已設成醫師會。以董其事。此外爲期撲滅傳染病起見，又々組織山西省防疫委員會。其網羅日華軍官民之防疫委員。當惡疫猖獗之期。極力活躍以防疫凌忘寢。已獲得莫大之效果焉。

▲教育

省公署以立脚於剿共滅黨及親和日滿之思想。傾注努力於新教育之普及與充實。凡未就學之兒童。積極在可及的範圍之內。迅速使之減少。同時。則力謀提高職員之素質。以此結果，至客歲十一月末現在。省內小學校之校數。已達至三千八百十六校。學生總數爲十一萬二千五百六十名。職員之數。爲四千五百三十九名。均趨於激增之途。此外。並於太原。設立師範學校與中學校。迨至今春。則定於臨汾。運城亦均行設置師範學校。又青年訓練所，亦設立一百五十五校。共有一萬九千三百名之青年總受新的教育。他若實業教育。係由各軍管理工場。對於青少年。實施電氣。畜產及其他之現場教育。以努力養成低級之技術者。再者。中國方面之練習日語熱。亦極爲旺盛。各地悉設有日語學校。又居有一萬餘日人之居住地亦設有小學校。幼稚園等教育機關，而期第二代之教育。臻於完璧也

△交通

亦可稱爲產業開發基幹之交通網。早已由軍及華北交通之手。從事建設。悉例如石太。同蒲兩路。此等已自狹軌改爲準軌。此等情況。業已具有異常之實績。且也。其公里之數。亦告增加。極堪驚異。以是。於去歲十一月一日由辦事處昇格爲太原鐵路局管內之路線。計有石太線同蒲線。陽明線。白家莊線。甲子灣線。西銘線。汾陽線等。計共至八百九十六公里之多。又如汽車公路。亦積極進展。其總延長共爲八千三百九十公里。誠乃顯示一巨大之數字者也（完）

疥　頑癬　爛脚縫　皮膚各病

掃疥膏

可使早日痊癒　除去痛癢苦惱　恢復光潔皮膚　患者曷試用之

定價（大盒伍角　小盒三角）

發行所奉天大西邊門外

寶康藥房

染白髮紅毛之靈液 那伊斯

各界淑女諸位啊！倆們趕快購得靈液'那伊斯'染髮染髮、那麼着倆們的頭髮、一定倍舊加增美麗光澤、永遠不知老罷。

'那伊斯'原來染髮最容易、若是將此一染、不但顏色鮮艷沒甚麼分別、而且加倍光澤、並無走色及毛質損傷之虞、而永保染色。女史各位評價試試能。

定價　試用瓶　四十戔　小瓶　五十戔　大瓶　九十戔

本品貼有華文仿單各藥房均有發售

選用萬年筆好機會來到了

全滿軍警學商工各界請買用一試敝行爲創立信用暢銷全滿大計特別大犧牲減價一年以上出售

此萬年筆較比街上攤床行商的大不相同品質優良使用耐久價格低廉諸君購用一試方知言之不虛

贈送樣品

特贈品　最高級紳士用ビスユロイト軸イリヂユーム純正筆頭　原價八元五角　只收運稅四元

甲贈品　常備公務用最高級十四開國防獻金筆頭　原價七元　只收運稅三元

乙贈品　置辦公案旅行用最宜墨水容量增加數倍長書文案不乏手力　原價五元五角　只收運稅二元

丙贈品　日常携帶男女同用經濟第一使用耐久　原價三元五角　只收運稅一元五角

丁贈品　眞十四開耐酸金筆頭日常携帶經濟第一　原價二元五角　只收運稅一元

好使又好看　堅固無比是本品的特長也

特典　◆如一次購滿五支者即贈送兩色自動鉛筆一支購滿十支者或介紹十人以上即贈送本牌萬年筆一支　◆買萬年筆一支贈送日滿國旗懷章一個函索各種萬年筆及各種手表價目表無代進呈

福可牌萬年筆工廠大犧牲贈送樣品一萬支只收市價半額而宣傳勿失此期請速函購、外埠函索加郵費一角，函購三支以上可以代金引換寄奉（中華民國代引謝絕）

品質能保險五年

福可牌萬年筆工廠　全滿支總代理店　歐亞洋行　安東市一番通五丁目三　振替奉天四七四八番

便利旅客　最新式的　（新開業）三東旅館　大連不老街八一　電話三四九五七番

秦東介紹欄　五行欄　一次一元　十行欄　一次二元　求事廣告半價不出名者加倍名在社加三成全年半價

耳鼻咽喉專門科　森本醫院　大連市大山通六十三番地　電話㊂五三〇七番　院長　醫學博士　森本辨之助

新新影院　陽曆二月八日起映五日　電話三二九三六番

一馬當先•氣壯山河　三萬唐兵•一個巾國　風塵僕僕•破碎戰場　變情場！

◎投筆從戎捨身衛國！千軍萬馬出死入生！

◎紅粉金戈是英雄、殺敵成仁日月爭光

深明大義爲父從軍、慷慨激昂効命疆場！

新正元旦起映五天

六個活寶一道而來　劉繼群　韓蘭根　尤光照　殷秀岑　葛福榮　王吉亭　湯傑　洪警鈴　陳容挺硬　那怕不看

花木蘭從軍

主演…陳雲裳　梅熹　黃耐霜

導演•卜萬蒼•精心傑作•貂蟬「楚霸王」亦難與此片媲美

上海新華出品全部有聲歌唱京話對白空前絕後無上傑作古色古香歷史巨片

注意原諒新正頭三天各種優待券一概無効

時間　自正月初一日起至正月十六日止每天午前九點半開午前減價

舒肝健胃丸

此藥專治男婦　滯　時常打腸　痛積及心口疼　病　氣逆上　及茶寒　酒寒　飽　心腹病等　開鬱化滯　散　除寒退熱　強　氣活血　暢　因食所患肝　五角大袋一元

肝鬱氣滯食消化不良　飲食停　嘔吐發水　心腹脹痛　兩懸攻　噯脹轉寒　心腹病塊　脹癥　食積　積　虫積胃　積　氣胖水臟肝秘血熱癥膨悶脹　服之　平肝便氣　開除健脾　消聚　平腸順滯　散凡沉癥順　胃納　潤老導便　消　煩悶氣　脤　無論佳過　服之　係因　各病症最佳藥品決不欺人小袋

血毒淋病 魁毒丸

凡患梅毒淋病直接傳染　間接傳染　各種梅毒　五淋白濁　一切下疳　小便赤腫　袖口疳瘡　魚口便毒　橫痃血[疝]　升天落後　梅痘　梅[參]　梅毒入骨　梅毒串身　花柳結毒　餘毒後犯　咽喉暗啞　血質不滿　以及紅白　病　風淋　淋　寒淋　尿道瘡痛　小水短赤　急性淋病　慢性淋病　或腎虛作淋　及久淋轉變　單變　丸炎症兼類有血毒等症　無論新久　曬服　藥即魁淨毒質而清血液　專減梅毒菌　液毒菌之藥品也　患者而服之不覺秘而解除

每袋定價國幣一圓半打五圓函購不索郵費

總發行　奉天鐘樓北　關東大藥房

金城銀行大連分行

本行辦理存欵放欵匯兌商業銀行一切業務各大都會均有分行辦事處或特約代理機關

行址　大連市山縣通三番地

電話代表、㈡六一一三　㈡六一一四

匯兌部專用電話㈡一〇四三

本行特種小額存欵利息優厚手續簡便

不用暗室　流行的照像機是現代人必需之品　カテイカメラ廉價宣傳！

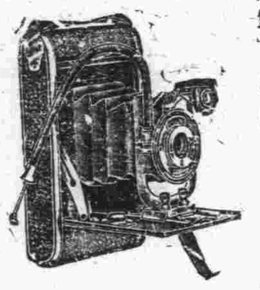

（附屬品在內）

二寸版圓形三圓六角
三寸版方形五圓
三寸版圓形五圓八角
四寸版方型九圓五角

送料三角五分郵票代貨金九扣計算（但目表函索即寄須附來郵票二分）

カテイカメラ本舖

吉野洋行

新京東三道街

振替新京二六九三番

虎骨花蛇藥酒

頭痛藥

專治偏正頭痛各神經痛及暈眩更能消除鴉片癮者體內之積毒每袋三角每打三元函購每次郵費壹角

本藥酒專治四肢麻木腰腿疼痛小腸疝氣肝胃氣痛筋肉痙攣風濕骨痛口眼歪斜半身不遂及婦女經滯老年腎虛陰寒等症

藥量每瓶隨帶量藥杯一枚每回服一杯早晚各服一回全瓶服四十回二十日量（成年人）

藥價每瓶國幣四圓外埠函購無論多寡每次另加寄費三角

虎骨熊油膏

專治腰腸四肢疼痛胃腹寒積痞塊腎寒宮冷經痛帶下等症每張壹元小張六角函購每次另加郵費壹角

老福順堂

奉天大南關西大什字街電話四二八七〇號

鞍山總代理　春霖堂

肺病吐血

益毒丹

其效迅速

▲從前死於肺癆病的都是冤枉死的目前患肺病的都可以不死

▲益毒丹治一二三期肺病有藥到病除之功數千年來無藥可醫的肺癆病有了救星

肺癆病不難治　益毒丹非奇藥

難在不能以破肺癆菌

奇在殺菌化痰清肺理氣功效力

▲肺癆菌繁殖於肺部所到之處便破壞損爛成空洞故極難治療

益毒丹藥力直接達於患部而殺盡肺菌故無論一二三期肺病均能克奏奇效即無病者亦宜豫防先服益毒丹以避免肺病之傳染可保終身無病延年益壽也

定價　每盒十二付國幣五元　外埠函購加郵費二角

奉天市小北城門外西頭電車路道北

發賣本鋪　國瑞藥店

診療

濟康醫院

各科病症住院方便

戒除麻醉毒品慢性中毒

院長　徐純五

地址奉天大西門裡路南

肺病咳嗽衰弱失補　請速服

全鯊怪麥精魚肝油

本藥春秋四季男女咸宜係選用含有多量生活素之鯊魚肝油新鮮麥精與肺病專藥幾阿蘇及怪阿可路並數種輕重滋補藥品配合而成專治內傷天咳嗽喘痰吐血各期肺病諸虛百損病後失補先天不足後天虧損勞心費腦之學生年齡高邁之老人服含藥麥精魚肝油定能延年益壽轉弱爲强

價目　大瓶二元　每打二十圓　小瓶一元二角　每打十二元

奉天中街總發行所　普克德商行

櫻花

和洋式　強曲木椅子　各種家俱

陶瓷器　油漆布　玻璃紙

贈禮用◎春節◎自家用

直輸入總發賣元

櫻花商事公司

本店　奉天市協和街五段一一四號（四經路）　電話五四七三㊂一〇三九

支店　新京特別市日出町六丁目二番地　電話二十〇四㊃四九〇一

天津國醫函授學院

免費招生

函索詳章及新科學漢醫講義樣本寄天津英租界卅二號路義慶里八號院長尉稼謙

最合理想的地舖

東洋麗娜琉姆（リノリユーム）

目錄免費奉送

尤適旅館。應接房。洋屋。澡堂脫衣房其他一般住宅之門廊。客廳。厨房步廊等之鋪用

各埠室內裝飾店。地氈舖。家具舖。均有代售請就近接洽爲荷

東洋塗酸化亞麻仁油之鋪牀布株式會社（リノリユーム）

（里諾利武母）

營業所　大阪市東區瓦町二丁目三和ビル　電話北濱二〇六〇・三九一〇番

工場　兵庫縣川邊郡伊丹町　電話伊丹一・六九番

分店　東京市京橋區銀座四丁目三和ビル　電話京橋二五六四番

653

大學眼藥

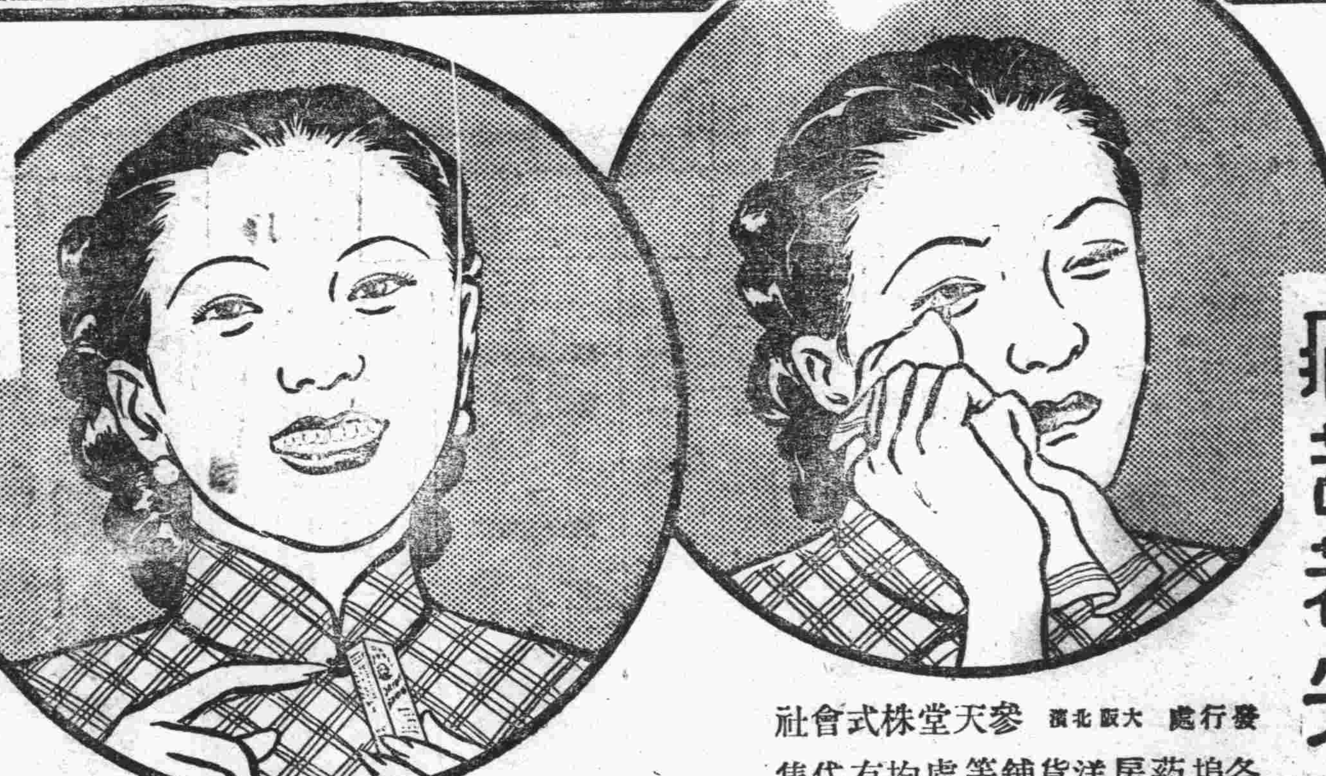

眼睛一霎　痛苦若失

不痛不麻　奏效如神

專治

沙角炎眼爛眼脂視淚
膜　球　力　由光生
白　通　衰　線之一
眼斑眼花眼紅眼弱眼發炎炎等一切

藥價廉極　小盒二角　中盒三角　大盒五角　小兒用二角

發行處　大阪北濱　參天堂株式會社

各埠藥房洋貨舖等處均有代售

保利他民（ポリタミン）

補血　滋養　强壯

兒童之健康問題

幼年虛弱、乃療察之導線、是故幼時之健康與否小而言之、與兒童之個人前途有關、大而言之影響於國家社會者甚鉅、然則凡爲兒童之父母者對於兒童之健康問題、烏可不深加注意哉。尤如對於左記之虛弱兒童、自不可不及早設法改造兒童體質、以圖轉弱爲强、而防患於未然。

一、食慾不振　體軀消瘦之小兒
二、頭大頸細　舉動遲鈍之小兒
三、血色不良　時患感冒之小兒
四、厭忌求學　學業不進之小兒
五、睡眠不安　常有盜汗之小兒

如欲虛弱兒童轉弱爲强、一般首重滋養、然如濫投普通補品、則亦不生効力。須知虛弱兒之急需「造血肥肌用之基礎養分」、而有待於蛋白質之供給。固屬甚明之事、然虛弱兒胃腸機能之不甚健全、消化力之相當薄弱、則又爲吾輩在所意想之中、是故斯時縱欲施行滋補療法、自非選取「易於消化之蛋白質製劑」不爲功也。

消化蛋白質阿米諾酸製劑

今有補血滋養强壯劑保利他民者、乃以動物性蛋白質爲原料、完全利用酵素作用、根據人體消化原理、由人工消化而成之阿米諾酸製劑、詳言之、此劑內含造血素・肥肌素・食慾素・發育素等諸種重要阿米諾酸、在任何人服之、俱得無勞胃腸之消化、而立刻造血肥肌、同時且可增進食慾與人體之自然治癒力、是故對於消化不良之虛弱兒童、苟欲施行滋補療法、此劑誠最合乎原理之補劑也。

（醫家之實驗報告集函索即寄）

【包裝】　小瓶　一五〇瓦　中瓶　二五〇瓦　大瓶　五〇〇瓦　各埠大藥房均有經售

株式會社　武田長兵衛商店

總行　日本大阪市東區道修町

滿洲國代理店　滿洲武田藥品株式會社　奉天市大和區春日町十三號

39.5.115

經濟警察當局調查 公定價格實施現狀 成績不佳應加注意

州廳警察部保安課經濟警察係命州內各警察署保安經濟係總動員。於三四日兩日。對州內全般之小賣業者斷行調查前者制定公布施行之主要食料品六十二品目。百三十五種類之公定價格實施狀況。結果發見於大商店。百貨店等之商品架上竟不見陳列有公定品。探究調查之結果遂判明其原因爲店員間對於公定物價之實貫價格尙未徹底明悉。爲上層部之爲主任非遂漸按公定價格表一一加以指示。另一方面小賣商店比之大商店竟相反比率。公定品非常豐富同時發見清酒一升瓶食三角五分之暴利。而罐頭類尙有低與公定價五分乃至七分出售者。成績概皆良好。然啤酒一項於公定物價制定之同時即一齊漲至三角二分。由此觀之。物價依然爲上騰之狀態。而大商店及小商店尙有對於公定品完全不見者。僅以公定品以外之商品維持其營業。商人對於公定品之「敬鬼神而遠之」之心理。由此可見。且公定品有逐漸逃向內地之情事云

本屆大連市會再開 可決重大議案 調委會案發生論戰

休會中之第百二十二回大連市會。由五日午後二時四十分又在市會議場開會先由貝瀨議長致開會辭後森川議員登壇。關於昭和十三年度。大連市各會計決算認定之件。加以附議諸場一致委員會之原案可決。其次市長登壇關於第十九號議案臨時市政調查委員規程中改正之件。對提案理由。詳細說明開始述說徵用市政之重要事項。並爲調查紀念事業皇紀二千六百年紀念事業起見。務希承認原案關於調查委員會擴充案發生。高塚小野兩議員之反對論。西川田中兩氏之贊成論發生論戰。結局西川氏之緊急動議之贊成論歸於成功。完全按市長提案可決。伴隨臨時市政調查委員人員之擴充。關於調查委員推薦之項亦按原案通過。至後四時閉會云

三月畢業校

協和實業四日。羽衣高女（十一日）昭和高女（十一日）大連女子商業（十二日）大連彌生高女（十四日）大連高女（十五日）旅順女子師範（十五日）撫順高女（十六日）大連神明高女（十六日）旅順高等公學校師範部（二十日）大同女子技藝（二十三日）旅順師範（二十五日）金州農業學堂（二十七日）

放▲送▲解▲說

孫民生部大臣 萬壽節謹話

△二月六日後七、三〇 二月六日恭逢我滿洲帝國皇帝陛下三旬晉五萬壽聖節凡我臣民莫不臚歡同慶新京中央放送局。於斯日午後七時三十分。特請民生部大臣孫其昌氏講演。講題爲「萬壽節謹話」此項講演。除向全國廣播外並向華北播送。以示慶祝伏維 今上聖誕。經康德四年八月六日勅令欽定二月六日爲萬壽節。本年則爲迎欽定後第三次之萬壽節矣。講演者民生部大臣孫其昌氏。係東京高等師範學校出身。卒業後。歷任奉天。省立工業專門學校長。吉林省財政廳長等職。建國後。曾任財政部次長。黑龍江省長。帝制實施後。任財政部大臣。民政部大臣等要職。爲耆老臣碩望。頗資倚重云

州內男女中學 畢業日程決定

本年度州內各地日滿男女中等學校畢業日期。業已決定於左

二月畢業校

大連商業（十五日）大連中學（十七日）旅順中學（十七日）大連一中（十九日）大連二中（二十日）大連工業（

二十一日）大連實業（二十一日）大連商業學堂（二十九日）

警署對鮮菜亂價 擬創立組合統制

大連警察署保安經濟係之鑑及本市滿人大小商家。多不講求商業道德有利即圖。各販賣貨。竟大乘時機高漲價金。事甚影響本市生活。如此當局爲維持人心穩定起見對各貨特加以統制取締。今查聞本市鮮菜販賣。其價金。竟有高漲幾倍之暴利。事違今非常時局下經濟之恐慌。欲取締於事。今計畫此鮮菜之販賣。擬創立組合而統制亂價之販賣正在急速準備中云

陽春飄白雪 大地又更生

俗謂春打六九頭。昨是六九第一天。亦就是立春的日子。自此而後。晝間漸長。大地上萬物漸々蘇生枯槁半年等於死一般的樹木花草。行將發出籌綠的弱葉和嫩芽。最近的將來又呈着一片生氣而且當日瑞雪紛飛。爲本冬第一次大雪。此不爲利於播種期的象徵。還應了「春風楊柳鳴金馬。晴雪梅花照玉堂」的詩意春雖然又來到人間。消寒復暖還須一月春風高。春風刺骨。更須十分注意。蟄居半年。與嚴寒大搏戰的我們。自是日起。蓄了滿腔的希望

滿人簡易保險 突破約定額數

大連遞信局郵便貯金係之計畫。擬於現在非常時局下。謀國民之生活安定及今後之富裕起見特行辦理滿人簡易保險十四年度總保險額豫定三百萬元。於年前十二月末之調查成績茜佳（十一月間即達成豫定數）竟破出三百萬六千元餘今餘一二三月間。尙繼續保險貯金中滿期（四月）必有相當之高數貯金今聞十五年度豫定此事業增加一百萬之再計畫。茲將十二月末存款及支款參考如左

△存入調查八九九五七人三百六十萬八百五十一元（去年十二月）八〇四人五二百八十一萬一千三百三十元

△拂出調查二九一一一人二百十五萬四百六十元

△存入增加六二八四六人一百四十五萬三百九十一元

市產業課計畫 開展覽會

大連市產業課商店協會。今爲啟進本大連市之各產業。向上展進起見。欲利用本年日本紀元二千六百年之紀元佳節。擬舉辦大連市產業紀念展覽會。今急編定豫算中而舉行云

滿雜糧對華鮮輸出 數量現已決定

日本內外地及華北所應用之食料。飼料之高粱。包米。粟等雜糧莫不仰給於滿洲。關於向華北輸出此等雜糧。上月廿七日與亞院華北連絡部之大關書記官至新京。關於雜糧輸入與政府關係者進行協議。此項要望對於高粱包米等滿洲國側。對此項要望對盡可能的急速向華北輸出決按此次於東京舉開之物動計畫之範圍內。急運向華北輸出。同時並約定由華北輸入綿花。煙草等。至於對朝鮮之輸出。既已由松中特產科長等決定供給量。因去鮮遭受旱災。致陷於食糧困難。故滿洲大豆五萬噸不久將來即可向朝鮮輸出。華北。朝鮮於舊正之前將爲輸送此項食糧開始忙碌云

溫大津市長 向靜岡捐款

溫大津市長。鑑於天津地方遭遇水災時。日本國民曾不吝作種々之援助。對於友邦之友情感念於胸。至今不能頃刻忘懷而此次靜岡竟大火。被害之市民極多。故向靜岡市長匯款千元以爲慰問云

第一回全滿女子軟式桌球 山本小姐冠軍

第一回全滿女子軟式桌球選手權大會。於四日午前十時假八島小學校禮堂舉行。全滿精銳四十一名參加。比賽情形極爲熱烈。結果由撫順煤礦之山本小姐制霸茲將比賽記錄誌之如左

△三回戰

井上（奉滿）3—2唐木澤（新滿）山本（撫順炭）3—0篠原（奉總）湛（新業）3—1池田（奉滿）岩室（新中）3—0有松（奉滿）中尾（奉總）3—1鈴木（撫順炭）江島（奉電）3—0山田（奉滿）朝野（奉總）3—0市川（撫順炭）高柳（新滿）3—0矢崎（哈爾濱）

△準準決勝

山本（撫順炭）3—0井上（奉滿）湛（新業）3—1岩室（新滿）江島（奉電）3—0中尾（奉總）朝野（奉總）3—2高柳（新滿）

△準決勝

山本（撫順炭）3—0湛（新業）江島（奉電）3—0朝野（奉總）

△決勝戰

山本（撫順炭）3—2江島（奉電）

冬物 新品豐富 大連西崗 義聚隆

關東州		滿洲
玉崎 戶島 鼓田 / 光田 植松 山崎	AF	大西 松木 申 / 栗矢 百元 松浦
木下 桑山	DF	佐藤 吉武
小關	GK	女池
反則一0		反則一5

各警察署嚴重取締 舊年滿人賭博 州民務須堅持自肅精神

本屆舊曆年。因時局重大關係。關東州廳暨各地民政署並時局同志委員會。爲提倡廢止滿人民間打破陋習。廢止炸炮。並節省香紙。與各地商會或商務會之間協力提倡廢止此種不良習慣。且州廳警察部因鑑及以往滿人有破家蕩產之危的賭博。爲盜之媒介。不惟有碍社會治安。且爲國民精神自肅自戒的今日所不許。故決不寬恕自舊元旦日起。即派署員中嚴重取締。有犯賭者依法嚴辦云

紅卍字會義金 決定今日放與

大連紅卍字會。對於年末貧民救濟非常熱心。茲爲新年度歲安樂計。由會撥出救濟義金八百元（當場普士解囊者有之）放送與寺兒溝石道街香爐礁呂家屯一帶貧民。各方面之分配義金數。已行決定。今日（四日）即行放與。茲將數目列左

△寺兒溝（二百元）△石道街（一百七十元）△香爐礁（四百五元）△呂家屯（二十五元）

大同女校行 紀元祝賀式

大同女子學校。爲慶祝日本紀元二千六百年之行事於當日（二月十一日）特行紀元節祝賀式。各式序已決定於左

△二月十一日午前十時（本校講堂）△一同入場 △敬禮 △國歌合唱 △東方遙拜 △訓話 △紀元歌合唱 △一同敬禮 △閉式

奉天槍匪 就擒

二日午前九時四十分許。奉天市大和區福業町三九番地滿鐵社員柴入春吉氏處有一持槍强盜（日人）侵入。由柴入奉吉氏夫人手中搶奪現金八元四角而逃去。警察廳。搜查本部依據。被害者記憶之犯人之人相。進行銳意搜查中至四日午前九時四十分許在市內青葉町二〇番地角谷組附近將犯人捕獲。犯人係愛。縣莊人。目下無固定住所。且無職業之田中。義德（三三）從前爲滿航之職工時因素行不良於一月廿日解雇。因揮霍無錢而爲强盜。其使用之手槍乃一玩具假手槍。於犯行後即將其遺棄云

消防組員表彰式 州廳已鄭重舉行

五日午前十一時假州廳正廳舉行大連。旅順。金州消防署之多年勤續者之表彰式。遙拜皇居古野保安課長致開會辭後。由坂本警察部長授與表彰狀三浦長官致告辭。被表彰者代表之大連消防組伊東忠次郎氏致答辭。古野保安課長致閉式辭。式遂告終。然後一齊攝一記念寫眞。消防組亦於五日午前十時半舉行大連消防組之解散式。及旅順。金州消防組之解散式。而與新生之警防團合併爲一體。茲將被表彰者姓名列誌如左（括弧內爲多年勤續被表彰者之所屬消防組名）

一、受表彰之消防組 △大連消防組 △旅順消防組

二、個人之受表彰者 △伊東忠次郎（大連）△鴨井忠治（大連）△窪內愛藏（旅順）

三、多年勤續之受表彰者（日本人不在此內）△李季考（旅順）△王兆義（旅順）△于德江（旅順）△曲治盛（金州）△于長鴻（金州）△趙世恩（金州）△張德財（金州）△董萬年（金州）△閻傳酌（金州）△劉仁惠（金州）△馬德江（金州）△潘璐（金州）

舊年素描 無情富戶抛羊家 有愛窮人惜穀糠

一記者

窮人一到了年關。就像一個囚犯將接近處他死刑的日子。心裡頭就恐懼起來光陰好似專和窮人作對。以入臘月之門。臘八過後瞬眼之間。便是送保家神張皂王上西天的臘月二十三。說也奇怪。他好似貫能保佑我們。一旦離了我們的鍋後坑。債主就張大了眼睛。意氣軒昂的樣子手提着催命似的錢包。來往穿梭的到債戶家來討債什麼裝他死爸々的棺材錢兩個月前賒四十斤包米錢老是要個不休。東屋家住的王老好。爲過這個年就難爲情了。一年到頭踹額租種西屯子四合瓦房狼大戶的幾畝地。維持一家好幾口的生活。還有白髮蒼蒼的一個老母親。在夏天因爲六龍治水的緣故。把天爺旱了。全家老小生命線的幾畝地全盤的枯荒了到秋後沒有好收成。他們的日子今年比上天更是過不了。沒有燒草亦沒有糧地租錢更交不上。王老好不會金蟾吐錢的能爲。那裡有錢過年呢。狼地主嗇漢子不知餓漢子飢富而不不仁不要緊。還拿着窮漢來開心。在冬月抄下了一個催債令。叫王老好在小年過後交上地租錢。日子沒有來到。又打發他屁的姓狼的把佃。先去催了兩次。精乃亦被旱災綜鎰的他們。只得小他三輩說好話。但是狗仗人勢。何況眼珠是黑的。大洋錢是白的呢。年是一年過一次負債亦沒有辦法。家裡有大人小孩子咬着牙根亦得湊付之過硬着頭皮到一年多沒有上門的麵莊掌櫃他的聯襟老熊家乞青天老大人個命似的張開嘴。搗借「紙碼」錢。熊聯襟開話了。今年冬天麵缺。僅僅賣了幾萬袋。沒賺下錢。搖頭一棒打的王老好半天沒出氣。帶着六錢多頂底金鐲十的他小姨。原來是給熊掌櫃作三妾。倚在坑沿上不說話。瞅着個傻能背。襤褸不堪的衣服。被債所逼失眠的眼睜布滿了紅絲的姊夫。到底是小姨面面相覷。看着姊妹些情義由天娥絨旗袍兜裡掏出老票三十元。申手交給他的王姊夫。經濟怪拮据。僅有還些個滿臉愁雲的王老好才得了一點笑容回家去。和面黃肌瘦營養不良他的老婆。商議支配這幾個錢但是地租錢是無法償還托人托臉和狼地主說說情等來年。幸有在天天晚上到跳舞場和妖精廝混死的狼地主他兒子。明白點人道替他親財如命的爸々永諒了。他大撤看過「王先生吃飯難」的電影吧。王老好還算又緩了一口氣。各過還一次大恩典。年算是好歹混下去。第二天化了三元七角錢托人買半包麵四斤肉又買了一張新的皂王爺。在菜市裏頭買一棵十五斤的大白菜。和十幾個破皮吊纓的蘿蔔。無形中被貪圖暴利的惡商人榨取三元多。回家去腦海裡頭計劃着其餘的十幾元預備來年買種子。今年一切的借貸都是指在這十幾元中生產再償還心裡頭燃燒着十分希望的花火。但是回顧今年蒙受的旱災割着十分的恐慌。有錢人當新了生命線的悽慘。又懷着年關。殺豬宰羊吃喝玩樂。在其溫飽之中。那知道還有這些窮人與年關奮生大搏戰

公學堂慶祝紀元節 開學藝聯合會 佳節當日假福興舞台舉行

光輝紀元二千六百年紀元佳節。適爲舊曆年初四。普天同慶舉世臚歡。大連市除官衙舉行盛大祝賀典禮外。更有各滿人公學堂假大連露天市場富久町福興舞臺聯合舉開「慶祝紀元佳節聯合學藝大會」自午前十時開始綜合西崗子。沙河口。秋月。水源。伏見台。土佐町。光風台。周水子各公學堂。有天真爛漫男女小學生數百名出場。表演新劇。歌舞。雙簧等餘興。出場表演小天使們。刻正在極力練習中。該大會殊歡迎學生父兄並一般市民前往欣賞云

應付舊年麵粉急需 特撥出三萬袋

關東州廳及各警察署保安經濟係。對本市之麵慌問題宣傳。爲緩和此事。可期供給滿人市民新正備食計。即於四日招開此麵慌懇談會。於市商會。首由大連署齋藤保安主任說明此麵粉之恐慌。或野邊經濟主任。恐慌措置說明後即懇談於麵粉實業組合古賀氏之結果。爲供需與滿人之新正急需起見。決定自倉庫中搬出亂袋面三萬袋。配定小崗子管內一萬袋。大連署管內二萬袋。可供需與一般云

但此亂袋面之販賣價金。當局恐各商家。乘機謀取意外之利益。欺騙買者之防止。對亂袋販賣價格各印牌仍照公定價格。其予數之不足必添足於數。對各面袋減去一角五分規定販賣。甚望一般買者注意於事云

入船町失失 因早救幸免

大連市入船町。中央市場南側。一般商家棧房福泰東號。忽於昨三日午後三時許。發生火事。大連消防署得報之下。忽駛車赶至。見室內煙火發起急架起水龍撲救。未幾撲滅。幸未成災。可云幸矣。其原因係家人不慎。而造此驚慌。幸損失輕微云

萬壽節 放送節目

二月六日恭逢皇帝陛下萬壽聖節全滿放送局特編成慶祝節目。其特輯者如自午後一時起之新京中央放送局主辦兒童慶祝大會中繼放送。七時三十分。孫民生部大臣向華北廣播「萬壽節謹話」七時五十分。哈爾濱吹奏樂團之吹奏樂。以及新京文藝話劇團演出之「萬壽無疆」話劇云

斷禁阿片麻藥懸賞畫片當籤發表

於昨年九月經本報刊登招募斷禁阿片麻藥懸賞宣傳畫片圖案之入選者列記如左

一等（賞金一百圓）一名 羅舞源 奉天鐵西區中央路

二等（賞金五〇元）二名 島靜兒 長崎市本博多町 同 曾國璽 吉林扶餘農學校

三等（賞金一〇圓）五名 森島健次 長崎市古川町 同 百永禎 吉林扶餘農 同 本泰三 熊本市山崎町八 同 藤加納豐明 名古屋市久多屋町 同 比良市 雄長崎市

佳作（賞金二元）五十名 新中川村 同

佳作者送呈賞金時同時通知本人

康德七年二月 吉林省民生廳

遺失作廢聲明

敝於一月十五日由新京盛錫銀行匯運金城銀行照付第十三號支票一張計復昌泰名下日金貳千圓整不愼遺失無論何人拾得概作無效除在該兩行掛失外特此登報聲明

新京 隆昌海味行

滿鐵招募食堂車從事員

一、應募資格 滿人男子年齡十六歲以上二十二歲未滿日本語通曉者

二、職務 使役及侍膳役

三、勤務地 大連、奉天、哈爾濱、牡丹江

四、招募截止 二月十五日

五、本人出頭日時 二月十六日午前十時

右招募若干名志願者將像片及履歷書於十五日以前遞至敝事務所十六日本人出頭可也

大連驛構內食堂事務所人事係

謹告日本赤十字社令員

並篤志看護婦人會々員

於二月十一日自午前十一時假本部舉行紀元節賀式一同拜賀

附啓者 服裝須着通常服、禮服、燕尾禮服以及附紋章和服禮服並佩帶勳章、社員章、會員章等

關東州廳內 日本赤十字關東州委員本部

招考日本語通譯

一、招考人員 約三十名

一、應募資格 三十五歲未滿之滿華人須有日常會話流暢語學之能力者

一、待遇 六十圓以上至八十圓外付赴任旅費並定有二十成以上至三十成之勉勵賞與及賑恤金退職金之制度

一、職務 採用後均配任於域內主要都市政府治安部及管下政廳，盟公署警務廳等處担任通譯飜譯之事務

一、招考手續 志願者須具願書自筆履歷書（填具學業，語學資格之有無並職業之詳細）身分證明書（身分證明書必須記明家族貼附投考人四寸脫帽半身像片）本人携帶至試驗場投考可也

一、採用 二月十日自午前十時於大連警察署內舉行簡單之筆答及口頭試問等但採否即日決定同月十二日或十三日豫定任地之赴途

一、其他 關於詳細請向大連市內警察署派出所詢問可也

蒙古聯合自治政府 治安部

奉天省立遼陽女子國民高等學校張恩全緊要聲明

啟者敝人於一月二十八日回籍省親在奉天法庫途次將所帶遼女高發第五號身份證明書遺失無論落於何人之手均作無效謹此聲明

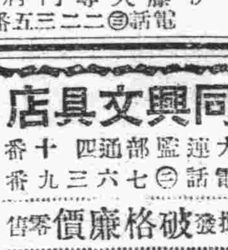

同興文具店
大連監部通四十番 電話㊂七六三九番
批發 破格廉價 零售
書籍 文具 印刷 紙張 帳簿

早川齒科 第一 西通三九 電話三二九一七
早川齒科 第二 浪速町 電話㊂二九〇八番

廣東伍伯年相命

人生最怕傷財麻煩、官訟危險、疾厄刑尅、以及困難阻滯、女界最怕丈夫走不運、及環境惡劣、諸君問吉凶、問財運、問貴人、問希望、與問一切疑難不能解決之事、請來一談、一經剖釋、包君擊節贊嘆、再者外埠函批、仍舊停止
卜卦一元 談相一元 不多索取有翻譯各省方言 寓常盤町中華棧請叫

嗚謝益通行代理東京火災海上部賠款迅速

敝行於去歲十一月十二日裝菊丸運津高粱壹千五百俵在東京火災保險株式會社關東州代理店益通行保有平安水險壹萬五千元不幸中途忽遇暴風猛浪致有一部遂浪流失經該行代理店長任守敬先生調查屬實按損失程度如數賠償足徵該行信用卓著辦理認眞敝行領欵之餘殊深感激謹登報端以申謝忱

大連市須磨町一六番地 周泰懋洋行啓

致閻寶德書

寶德弟自弟由京城上海眼鏡公司走後已十有餘年親思念寢食俱廢致輾轉病榻老眼淚枯矣今其所囑無但欲見吾弟一面雖死無憾弟乎弟乎余踏破芒鞋殊無處尋汝喊破喉嚨亦安往而喚汝茲謹賴此飛鴻寄向天涯唯我弟見之當思白髮倚閭之情與阿姊望汝之意必聞聲而至見影而歸即或不克速至亦必須作書答之庶不負待望之殷也倘弟在外号結家室備之同歸則尤所欣慰爲唯恐之亦唯祭之（姊閻鄭氏玉手啓）

尋丫

四方仁人君子鑒吾弟名寶德字稀三現年三十五歲左眼係一假眼如有知下落通信示知俾可尋獲者即以百元爲謝決不食言特此佈聞

通信處大連市星個浦水明町二〇三番 閻輝玉

嗚謝 大連新盛玉 保險部 賠欵迅速

逕啓者敝元茂興常振榮兩家日前不幸致遭祝融駕臨所有房產及貨物舖墊化爲一炬幸事前在帝國火災保險會社代理店新盛玉保險部投保火險事後通知該號協同會社日人藩場勘驗調查屬實即按照損害程度如數賠欵致敝等不受絲毫之損失如此之痛快眞是稀見敝等領欵之餘欽佩之至除藉報端感謝外並作各界保險者之諸君問津焉

嗚謝人 城子疃 元茂興 常振榮 謹啓

天麩羅・油炸物・生菜用
白絞油
資本金壹〇〇〇万圓
豐年製油股份公司 大連市山縣通東拓大樓
工場 大連滿水鳴尾
滿洲總販賣處 恒裕洋行 大連市山縣通大倉大樓 電代表②五一八一

急告

各界公務員軍警學校紳商士嫒們諸君在辦公及旅行的時間裡所用的筆類很複雜的吧如舊式的水筆和浸水鋼筆舉目皆是然彼類不用而不便利欲得格外便利而經濟的物品請運購敝店萬年筆吧敝本工廠設於大日本東京府歷數十年能逐時携帶使年之久專門製造各種萬年筆式樣遂着潮流而換新早已暢銷全球名振海外滿洲的購買者尤其踴躍日多一日近來爲深求便利主顧起見乃派員赴滿組織在滿營業所擇於安東市新御街現已開店爲紀念店並酬謝主顧起見乃不顧一切破天荒大犧牲三個月所有各種萬年筆只收稅金及運自登刊日起望各界諸君急速購買吧大好的機會切莫錯過外埠函購以郵局或鐵道代金引換之手續非常迅捷函購時務希寄來送料十錢如代金不能引換的地方遂信內含來應得的四分的郵票即可

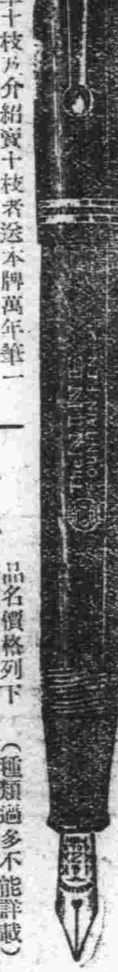

注意 凡購買萬年筆十枝乃介紹實十枝者送本牌萬年筆一枝本品係純十四開金質之耐酸筆頭保險使用三年在保險期內如遇有筆頭損壞的地方限退換一次

品名價格列下（種類過多不能詳載）
一號 原價三元 今只售運稅一元
二號 原價五元 今只售運稅二元五十錢
三號 原價七元 今只售運稅三元二十錢

安東市新御街門牌二十九號 奉天四九六四 東亞萬年筆營業所

禮之哲學研究（下）

蓋城廓之完，兵甲之多，田野之辟，貨財之聚，皆賴乎人，而人之立達，則以學，學之旨歸，則禮也，上有禮而下有學，則人皆立於其道而達其生，無有害之者矣！人無相害，則雖有城廓而無所防，雖有兵甲而無所陳，苟不然者，上失其禮，下即無以爲學，人皆不得其生，有不相賊者乎？爲人皆相賊，是謂賊民，賊民興矣，城廓之完，爲賊完耳，兵甲之多，爲賊多耳，田野之辟，爲賊辟耳，貨財之聚，爲賊聚耳，民皆爲賊，何政之有？何國之有？故曰，喪無日矣！上一無禮，而國喪無日！禮之於人，其重要爲何如耶！是則禮之制作實爲人生第一要事！而研究禮之制作，尤學者第一要事也，夫以時損益之謂作，益者，因其宜，損者，去其不宜，以時損益之，則因其宜而去其不宜，因其宜而去其不宜，則作而未嘗作也，作而未嘗作，則皆順人之所需，而令人自得順人需而令人自得，則作猶述也，故孔子曰：「述而不作」

又曰：「殷，因於夏禮，所損益，可知也，周，因於殷禮，所損益，可知也，其或繼周者，雖百世，可知也」夫禮之制作之貴因而述者

禮，爲人事實踐之方法，社會發展之途徑，必準民因能，應民需求，乃可以行，初不容任意妄作私有增減，尤不得生今之世反古之道，蓋今由古衍，而古已非今，古以今傳，而今實不古，事不師古，固不足以行，義若悖今，亦何足以立？由禮曰：「禮，從宜」宜者，適今之謂，必適今，乃不背古，禮不適今，即不宜人，宜人者，雖一循古舊，又安能得古之義哉！然則禮非貴於復古而實期於宜今禮之制作之因而述，亦以今來自古而欲顧古以宜今耳，豈爲以今從古，而以古奪今哉！作禮之旨，如是，則此篇之作，其旨亦可得而言矣，夫研究今禮，固必因時，而時之變遷，實基自古，今禮之演變，皆古禮之遞嬗也，故必取鑑於古，乃足以考夫今，鄙作，遂斯義旨，以研究制禮之淵源，而定今禮之標準也，制禮淵源之可溯者，實惟孔子，孔子定禮之旨，其可舉者如曰：周，監於二代，郁郁乎文哉！吾從周，又曰：夏禮，吾能言之，杞不足徵也，殷禮，吾能言之，宋不足徵也，文獻不足故也，足，則吾能徵之矣，家語引孔子曰，夫仁者，制禮者也，故禮者，不可不省也，禮，不同，不異，不豐，不殺，稱其義以爲之宜，其他見於載籍者，不勝枚舉，就僅此觀之，得洞悉禮者，鞠躬，非其質也！復古，非其宜也！背古，更非宜也！因而述，順古以宜今者，禮之準則也！亦師禮之所以爲禮者也

明治神宮冬季大會盛大舉行

二百餘名健兒參加　結冰極佳戰將各顯身手

第十次明治神宮國民体育大會冬季大會，二日午前九時半，於上諏訪蓼之海滑冰場舉行，會場結冰狀態極佳，如平鏡面，滑道一周爲四百米，有兩個冰球場，設有聖恩旗奉安台是日午前九時，全國九地區參加選擧，全員達二百二十餘名，計有北海道，東北，關東，東京，中部關西，朝鮮，關東州，滿洲九團体，各團体順次出入繞場一周，再於第二冰球場排列，舉行聖恩旗奉迎式，繼之懸揭國旗，唱君代歌，遙拜宮城及神宮感謝戰殁勇士英靈，默禱出征將士武運長久，再後有選手代表宣誓，富田長野縣知事致祝辭，唱神宮大會歌恭送聖恩旗，由此則依目錄舉行運動，午前十時五十分首先舉行男子五百米決賽（上諏訪）

佳言鈔

蝦蟆日夜鳴，而人厭之雄鷄一鳴，天下振動，言在當時而已，多言何益（墨子）

你量他人斆莫用自已斗作事過遲，不如不爲（英諺）

天下事不進則退（英諺）

不因失敗而屈，常進不止（夫萊克）

爭先恐後之輩，能直達前列（巴獵克）

攻玉以石，冶金以鹽，濯錦以魚，浣布以灰，物固有以醜而治好者（潛夫論）

壞非壞不高，水非水不流（逸周書）

謀先事則昌，事先謀則亡（說苑）

未有蹈義而福延，從惡而禍不至者也（宋文帝）

凡事最需解悟之能力（安德生）

堀口應戰易哥爾斯

日本拳鬥王，東方第二輕級霸者堀口君，前已應戰菲律賓易哥爾斯舊仇相遇，必有一番酣戰也，日期則定於二月十五日，假國技館，作十二回合比賽（東京）

「戀愛博士」等故事雖一攝製上映，有顯然的進化，已定於二月七日於新京國都國泰兩影院同時放演，預想同必時能呈一番盛況也

德開冬季大會

德國本年冬季第四次國際冬季運動週間，自廿六日迄二月四日，於歐林匹克冬季運動場舉行雖值於戰時下，冰球一項，仍有七國參加，即波希米亞，摩拉維亞，保加利亞，羅馬尼亞，意大利，猶哥斯拉夫，匈牙利是也，並參加滑冰，纖雪比賽，比賽項如舊，纖雪分長距離，跳躍，接力，滑降，旋轉等項

日活明星來滿

滿映特邀日活明星衣笠淳子大崎史郎兩氏來滿攝製紀錄影片，日前乘黑龍丸抵大連

體育大會眞精神在發揮日本國民本領

神宮冬季大會　吉田厚相談

第十次明治神宮國民体育大會冬季大會，二日已經舉行，於蓼之海舉行滑冰運動，八日迄十二日，於高田及妙高山麓，舉行纖雪運動，吉田厚相，於大會開會時，發表談話如次

第十次明治神宮國民体育大會之滑冰運動，二月二日迄二月四日，假蓼之海舉行，纖雪則於二月八日迄二月十二日於高田市及妙高山麓舉行，夏季大會及秋季大會，昨年已經舉行，於神宮秋季大會時，天皇陛下幸臨會場，大會總裁秩父宮殿下，於軍務多忙中，屢賜駕臨，全大會職員，固勿言矣一般國民亦感拜莫銘，既理解本大會舉辦之趣旨，則此次冬季大會，能獲決大之成果，際茲時局重大化之時，深關係者自覺，以臨本大會，貫徹明治神宮体育大會舉行之精神，發揮克服艱難，忍耐之日本國民本領

「香江歌女」

二月七日在首都公演「香江歌女」一片，係藝華公司出品，由新人孫敬氏任導演，脚本的取材係將張恨水之「滿江紅」說部而改編，演員有路明，李英，岳麟，關宏達等人皆係滬上紅星，較之明星默片「滿江紅」，南洋之一

關於新聞片

世界上第一張新聞片是二十九年前美國的「百代週刊」每星期發行一次，帶着商業性質，是免費送給電影院的美國共有五家影片公司在攝製着新聞片，誰能把新聞第一個在紐約映出，其餘四家便不再放映，因爲美國最重視的是時間在美國五家影片公司中只有米高梅和二十世紀福斯賺錢，每年可有一千萬美金的交易每一影片公司爲新聞片而化去的金錢，每週爲一萬千美金，冲洗費尚不計入每一張新聞片大多有着四百到五百的拷貝，製造後就用最迅速的方法分發各地每一張新聞片的生命在美國只有六星期，單在美國，每星期就有八千萬以上的觀衆看到新聞片

新聞片攝影師的年齡大多在四十以上，有着豐富的經驗，每人薪金至少每週一百美金，普通是一百二十五美金，對於指定從事空中攝影的攝影師公司當局爲他保二萬美金的壽險，在陸地上工作者也有着一萬美金的壽險

美國的五家影片公司（米高梅，二十世紀福斯，環球，派拉蒙，哥倫比亞），每星期各發行二次新聞片（星期一和星期三）

普通本 新聞片，包括了九種不同的時事新聞那是戰爭，政治糾紛，健美競賽，時裝表演，珍聞，体育競賽，拳擊天災人禍和人物特寫每張只映十分鐘的新聞片，影片公司的工作時間卻要十八小時到二十小時，而長達二萬五千尺的膠片，取其精華，只用七百五十尺到一千尺，其餘都抛掉攝製新聞片的工作程序是外勤（即攝影師之工作），編輯，冲晒，配音，說明，剪接和整理

琴逑羅吉絲的小史

琴逑羅吉絲的名字，止少對於一般跳舞朋友不怎樣「陌生」是的，我想琴，羅吉絲在一九一一年七月十六日生於美國的密沙里，她眞的名字是佛吉尼亞麥克麥絲，她的母親很喜歡她學習跳舞，日常鼓勵她，終於把她的願望再熱了起來，有一次，她在跳舞比賽中得了第一名，在十五歲的時候，她和她的朋友合作起來，又獲得了太克賽斯福脫影院的却爾斯登舞冠軍，不久就有一位孟非司的舞台領袖，來聘請她，她的母親亦就馬上答應了下來，當一九三〇年百老匯的歌舞巨子保羅阿許發現了她，不久就進入了在他主管下的歌舞團她在他的二個戲劇中的「高速度」和，「一擬女郎」足不斷的演了四十五個星期，在百老匯大露光芒，不久她就被雷電華聘了去，和她訂了個長期合同，從此後，她蒸蒸日上，成爲今日好萊塢中的紅星

中國要人瑣事

何應欽性喜蓄犬，豢養西洋大犬多頭，其中有一黑色者，性最猛烈，犬不離身，何在辦公室內，此猙獰猛犬，輒俯伏於室外，司防衛之職，如遇謁見者，未經本人命令，不先經副官吹唇咋唶聲，給狗以暗號，此威猛之勢，輒猛撲人身，噬咬不休矣

周亞衛係前清秀才，而入陸軍大學畢業者，文墨尙佳，惟性懼內，其夫人某女士，曾充女子北伐隊長，無所出，撫姨姪爲兒，充少校侍衛長，後在鼓樓騎馬跌斃，民國二十年冬，由周率領各部還洛陽時，周夫婦共坐汽車等隊車一外除夫婦二人佔一隊廂外，餘廂盡爲狗佔用，其餘小職員，擠滿三等車，飲食坐臥，小便，都在一處，受盡痛苦，狗的種類有中國獅子狗，及西洋獵狗數十頭，屈用護兵五六名，專司狗之勤務，每逢一站此一群猛猙之犬，似已先知到站，在車內跳躍不休車廂門啓，勢如喪家，跳躑而去，殆車欲開，勤務遍處找尋，一一蒐歸，仍嗥嗥喧鬧不止，然四境農家鷄犬爲之不寧，田苗爲之損失，已不匪矣

陸大教育長楊杰氏，眼界甚高，爲軍事專門人才，兼署參謀次長時，山東韓復榘，送其良騎驪駒一匹，楊愛之彌堅，馬之耳及蹄似驢，身段又略小於馬，因係驢馬相交生，所奇者馬之腹上，滿佈虎皮斑紋性屬陰，月經時期不可乘，可日行五六百里，乘騎時穩如泰山，現此馬不知屬誰家矣

今西康省委兼建廳長，葉秀峰氏，爲揚州葉貽穀之公郎，作者與之有同硯之誼，葉之乳名爲「京官子」其目睛與髮，似西洋人共硯老師，則爲儀徵魏洛書先生

仍在宏濟獻技

李少春捲土重來

本市宏濟大舞台，前曾邀聘名生李少春等全團數十人，在連公演月餘成績卓然，突破空前紀錄，後以該團因合同關係全班去青奏技，定於舊歷年後，準行返連續演，詎料李少春去青之後爲特殊關係又被濟南邀聘而去，竟不能如期返連，茲決於濟南演完，正月初旬定能趕回大連出演

放送解說

「萬壽無疆」梗槪

此劇由新京文藝話劇團演出，編劇李文湘，梗槪如下

萬壽節的夜裡，國都的某個家庭中，祖父和孫女玉芳等聽了從臨街的小樓中傳出合唱的萬壽節歌年小的玉芳等，又從父親口中聽了慶祝萬壽節歌的意義，這一家的老幼，都表示歡慰，他們一齊歡呼，「萬歲」這時外面的提燈會和秧歌會也在山呼着，「聖壽無疆」

除夕街頭風景

放送當局，爲循滿洲習慣於舊曆除夕及春節，編成陳時節目，訂二月七日爲舊曆除夕午後七時三十分爲奉天之「除夕漫話」講演九時十分，至九時四十分，由哈，新，奉，六，四中央局於四都市熱鬧街頭，將除夕街頭，風景，市內繁榮景況，以及爆竹聲音，廣播全滿，十時三十分由安東轉播名伶白家麟之舊劇「借東風」至十三時止，二月八日爲春節第一日，午前九時三十分放送各國國歌，並附解說午前七時三十分，女子音樂大會，由奉天五女子中等學校出演，二月九日午後八時由奉天國際劇場中繼滿映演員出演之歌舞會云

放送節目

JQAK

二月六日（星期二）

午前

七、三〇（新京）國歌，建國体操，唱片

八、三〇（新京）清晨音樂（唱片）
一、國歌
二、國樂
（一）萬年歡
（二）水龍吟
三、廣東音樂
（一）雙龍爭珠
（二）碧水龍翔
（三）宮內樂
四、合歡令

八、五〇（新京）氣象

九、三〇（奉天）
一、講話，萬壽節
二、唱歌，萬壽節歌，外數曲　奉天市養光國民學校

一〇、〇〇（新京）講話　萬壽節謹話　新京特別市市長　于靜遠

一〇、三〇（奉天）趣味講話，閒話爆竹　文士傑

一一、五〇（新京）舊劇唱片，武家坡（一一三）馬連良，王玉蓉

正午　〇、〇一（新京）報時

午後

〇、〇〇（新京）舊劇唱片　武家坡（四一一二）　馬連良，王玉蓉

〇、三〇（哈爾濱）廣東音樂
一、雨過天晴
二、連環扣
三、三潭印月
四、昭君怨
五、香夢
六、孤雁哀鳴
哈爾濱自娛雅樂社

一、〇〇（新京）慶祝萬壽節第四回兒童大會 —由新京西廣場滿鐵俱樂部中繼—

四、四〇（新京）氣象　唱片

五、二〇（新京）英語新聞

六、〇〇（新京）兒童時間
一、萬壽節景況
二、兒童劇　慶祝會　新京市文廟國民優級學校學生
指導演術　同　陳書田　許瑞蓮　侯玉珍外十二名

六、二五　名曲鑑賞
管絃樂
一、約往跳舞會（維巴作曲）
二、圓舞曲「皇帝」（約翰，修特拉斯作曲）

七、〇〇（新京）新聞，夜間節目預告，唱片

七、三〇（新京）講話，萬壽節謹話　民生部大臣　孫其昌

七、五〇（哈爾濱）吹奏樂
一、滿洲國國歌
二、日本國國歌
三、滿洲帝國陸軍歌　哈爾濱吹奏樂團　指揮　加路金

八、一〇（新京）話劇，萬壽無疆　新京文藝話劇團　編導李文湘

八、四〇（營口）舊劇
一、南天門
二、掃松
營口求舊劇研究社

九、四〇（新京）評詞，洪武劍劍圖（二六五）　張青山

一〇、〇〇（新京）報時

一〇、〇一（新京）新聞　氣象，新聞，明日節目豫告，唱片

一〇、三〇（哈爾濱）河間大戲，韓湘子上壽　姜蘭芳外二名

從戰場回來（二）

本報新年徵文小說當選二等

慈燈

他的部下原是十個弟兄，因爲有一個病號留在後方所以現在是九個人，他們聽排長的指揮在村落的東端當排哨

這時，蒼茫的黃昏已經過去，暗偃的黑夜悄々無聲的把世界掌握了

滿天明亮的星斗像擠着眼皮似的窺望着下面這些人月亮因爲看不慣這些人的行動，跑到遠別懶散去了四野是寂靜的，有一點兒涼爽的風

周純遠坐在芊々的草地裏他的身後是一個高斜的土坡，在高坡右側有一條彎々曲々的小路是直通到前方步哨的位置的，別的弟兄都像猫似的捲着身子無精打采的打盹，有的已經昏睡了，周純遠很疲乏，可沒有睡眠的意思，他憂愁的掛念着離開遠々的妻子，他想從思想里抛開那個時々刻々來擾亂他的女人……這怎麼能辦得到呢？她並不是一個壞女人哪！

她嫁給周純遠還不到二年生一個赤紅的女孩沒有活到十天死去了，她很可惜這個很費力，受了許多難以言說的痛苦才生下來的孩子，那時候，周純遠雖然免不了因爲生這一個孩子而增加了負担的事忐忑不安，一想起自已是當了爸々竟出了淡々的歡喜的感情，看她因爲生孩子受了許多免不掉的苦楚也很難受，因爲他是很愛妻子的，這是因爲她非常愛周純遠的緣故！

二年前周純遠決想不到會有福分得到她做妻子，她的父親是個吝嗇的，富傲的老頭子，自已本來是個窮人，打燒餅賣，氣着賣點兒花生蓮捲，那瘦小的攤子擺在門口，在廛土里等着主顧，算得甚麼了不起的大生意呢？老頭子自豪的說：

「我的姑娘得嫁有錢的人！」

這個理想也許能實現也說不上，因爲她是很美貌，聰明而且賢慧，能够体貼老父親的心，在各種瑣碎的活計上幫助老父親，同時很勤儉的辦理了母親所有的職務，周純遠不過是個生疎的食客，一個星期之中有兩三回，在太陽西下，黃昏的黑影還沒有統治眞完整的大地以前，安々靜々的走進燒餅舖裡，照例的，好像上功課一樣，吃他自已規定的四個燒餅以補助他肚里的不足，吃完了，親切的討一杯熱水慢々的喝下，豪爽的付了錢就偷々的回營，沒有一絲一毫卑劣的眼光，沒有一星一點下賤的聲氣，這在那些根本沒有休養，還沒有教育完成，以及環境所造成的不大受歡迎的弟兄之中要算是最出衆，最傑出的一個人了

天長日久，周純遠和燒餅舖的一家成了熟人，這也許是「八字」造定的吧？周純遠竟夢想不到的走上了好運，和那美好的姑娘結了很深的緣分？姑娘要嫁給周純遠，自命不凡的老頭子不高興，他跳起來，捋着並不高貴的鬍子，搥胸跺脚的大叫，像驢嘶似的：

「妳想怎麼的……我打死妳！」

姑娘的志氣很堅決，這件事，她一點也不体貼老父親的心了！也不知從哪兒來這麼大的勇氣，威嚇或輭逼全不發生效力，她的靈魂似乎是能够指揮她自已的軀殼？總於嫁了周純遠，完成了她的好夢，這在周純遠，該多麼高興？所有的弟兄，沒有不羡慕，嫉妒，讚美，誇獎周純遠的幸運，這種幸運可以說是宇宙間，人世里，最大，最美，最高貴的幸運……

成親之後，周純遠怕她過不了窮苦的生活，時時的担着心，快樂和掛念混合着，然而她決不是那些虛榮的畜牲可以比一比的她能够十分儉樸的過日子周純遠每月的十二元薪餉她認爲滿够兩口家的生活費了

周純遠和她離別的前一夜在闇淡的油燈下她流着悲酸的淚水悄々的說：

「你放心，不用掛念我……」

三

一連幾天，算是平安的過去了

這天早晨，周純遠還在朦朧的睡夢中和他那美好的妻室談天，忽然，清脆的槍聲，子彈的沉默的嘣々的吼聲，把他驚醒了，還是別的隊伍的槍響，沒有接續到一刻鐘就完事

大阪商船定期輪船

○開往門司神戶廣島大阪　午前十一時開
黑龍丸　二月　六日
烏蘇里丸　二月　八日
鴨綠丸　二月十一日
熱河丸　二月十三日
大連市山縣通二一二
○開往基隆高雄（不載客）　每月三回
○開往天津（不載客）　每月七回
○開往橫濱（不載客）　每月五回
○開往美國（不載客）　每月二回

大阪商船大連支店　電話㊁一一五一番
奉天出張所電話㊂四〇九番
新京出張所電話㊂三三六番
哈爾濱出張所電話七〇一番
荷船票發賣所　專辦客事運輸　（船票發賣所）大連伊勢町

日本國際觀光局
滿洲旅館協會電㊁三三〇六番
大連伊勢町觀光局電話㊁二三六番
觀光局沙河口出張所　電話九五〇六番
營口觀光局　電話三七番
報告觀光局　電話三四番
奉天觀光局　電話九一番
新京觀光局　電話三九番
哈爾濱觀光局　電話四六一番

國際運輸株式會社
大阪商船貨客事務所
大連支店　房電話
代辦所電話
奉天，營口，安東，沙河鎮，鐵嶺，開原，四平街，鄭家屯，洮南，泰來，通遼，新京，下九台，松花江，伯都南，松樹，哈爾濱，傅家甸，滿溝，昂々溪，一面坡，安達，龍井村，局子街，天津，青島，上海，海參崴，大邱，釜山，仁川，草梁，義州，元山，波城，平壤，清津，會寧，雄基，隆關，羅津，山，東京，神戶，北上，赤峰，台灣，釜

大連汽船定期輪船
各處支店發行貨物引換證　關船車聯絡運輸貨物
○開往青島上海行
大連丸　二月　八日正午
奉天丸　二月十一日正午
青島丸　二月十三日正午
○天津行（塘沽止）
長平丸　二月　七日後四時
天津丸　二月　八日後一時
濟通丸　二月　九日後四時

CK 政記輪船行輪
○開往龍口　永利號　二月十二日
○開往威海　有利號　二月十一日
○開往芝罘　厚利號　二月　十日
○開往威海行　增利號　月　日
大連市監部通　政記輪船股份有限公司　代電話㊁四一四一番

阿波共同汽船會社
大連市山縣通　電話長㊁五〇〇一　㊂六八九一番
本社代辦山東鐵路各種運輸一切事務
開往仁川　奄美丸

○開往龍口行　龍平丸　二月十二日後六時
○開往基隆行　山東丸　未定
○開往伏木新潟行　河南丸　未定
大連汽船株式會社　電話代表二七一三一番　專辦客事運輸（大連敷島町）

永利公司　大阪神戶航路貨取扱店　磨町

澤山商店　臺灣客貨航路取扱店（大連敷島町）

丸二商會

大連伊勢町　國際觀光局　電話㊁五五四番

大阪商船株式會社大連支店　電話㊁一一五一番

國際運輸株式會社　大連支店　房電話

惠通行輪船行輪
○開往芝罘　昌平丸　二月十二日
○開往門，宇，尾，金，濱　照國丸　二月　十日
大連市加賀町　惠通行　電話㊁三八五一番　㊂六一一八番

阿波共同汽船行輪
○開往芝罘威海仁川行　和源丸　二月　十日後七時
○開往仁川鎮南浦行
第三壽丸
長山丸
○開往天津行
第三壽丸

瀋陽中國銀行
存款　定期　活期　其他存款利息優厚手續簡捷
匯款　電匯　信匯　匯票國內外各埠均可通匯
放款　抵押放款貼現放款
其他業務　進出口押匯代理收付事項
內城通行線　㊃二四一一（4）
營業專用　㊃三三五三
南滿站辦事處　電話㊂四四一八　㊂四四一九

泰東日報　廣告部　電話二一八〇九三

旅行必需品

照像材料寫眞機械
株式會社　木村洋行城內支店
奉天城內鐘樓南路東
電話㊃二〇七二番

女子謀職良機
日文打字　英文打字
漢文打字　日語簿記
全部同時教授　優待外城學生　限四個月卒業　隨時免試入學　食宿均屬方便
期滿考試及格　本院代荐職務　立志求學勿誤時機
幸勿錯過良機　函索招生簡章　請附郵票二分　現在減費期間
省長認可　奉天漢英女子打字學院
地址奉天市大南門裡工部衙門胡同

新華公司耗資累萬首次出品　京對白歌唱歷史戰爭巨片
陳雲裳　梅熹（主演）
木蘭從軍

時間自正月初一日至十日起每天上午九點半前開映
減價

新世界
陽曆二月八日起映「六」
電話三二九三六番
新正元旦起映六天

宏濟大舞台
大連町通　電話二四七六〇番
新年特選新片元旦日起映
○風餐露宿馳騁疆場！從我豈僅男兒事！
○千軍萬馬出生入死！安能辨我是雌雄！
一日　新華
二日　偉大
三日　出品
四日　古裝
五日　歷史
六日　連映歌唱
六天　戰爭　鉅片
木蘭從軍
陳雲裳　梅熹　尤光照　劉繼群　韓蘭根　黃耐霜　洪警鈴　王吉亭
特選七日新公演片
新人道

友樂電影院　四方溝兒寺
舊曆正月初一起映
上海新華出品有聲對白歌唱巨片
掌上珠
主演　范雪明　牟菱